DUEÑOS LOS INGLESES DE LA RUTA DE SUEZ A GIBRALTAR A TRAVES DEL MEDITERRANEO

ANUNCIA LONDRES QUE BAJO LA PROTECCION DE SUS NAVIOS DE GUERRA Y DE SUS AVIONES BARCOS MERCANTES PUEDEN CRUZAR TODO EL MEDITERRANEO QUE DESDE AYER DOMINAN NUEVAMENTE.—LA ESCUADRA ITALIANA, DESPUES DE LOS HECHOS OCURRIDOS EL 8 SE HA REFUGIADO EN DIVERSOS PUERTOS Y NO TRATA DE OBSTACULIZAR A LOS NAVIOS INGLESES EN DICHO MAR

Roosevelt anuncia que los Estados Unidos tendrán en breve tiempo la mayor maquinaria de guerra defensiva que haya conocido la humanidad

EQUIPOS DE GUERRA COMPLETOS PARA LA MOVILIZACION INMEDIATA DE DOS MILLONES DE HOMBRES PERFECTAMENTE INSTRUIDOS SERAN DISPUESTOS SEGUN LOS NUEVOS PLANES DE DEFENSA NORTEAMERICANOS.—19.000 MIL AVIONES QUEDARAN LISTOS PARA PARTICIPAR INMEDIATAMENTE EN OPERACIONES DE GUERRA LO QUE HARA SUBIR EL NUMERO DE APARATOS AMERICANOS A UN TOTAL DE 25 MIL

Dice Roma que mientras los acorazados alemanes disparaban proyectiles de 500 libras los ingleses respondieron con cañones de 381 milímetros y proyectiles de dos mil kilogramos.—Los aviones de bombardeo italianos que atacaron las escuadras inglesas fueron a su vez atacados por fuertes escuadrillas de cazas británicos que se elevaron de los portaviones

EL SUBMARINO INGLES "PARTHIAN" HUNDIO AYER UN SUBMARINO ITALIANO DISPARANDOLE 2 TORPEDOS QUE HICIERON VOLAR EN ASTILLAS A LA NAVE ATACADA

LA TRIBUNA

Director: JOSE MARIA PINAUD • PAGINA UNO • AÑO XXI ..... NUMERO 4919

SAN JOSE, COSTA RICA, A. C. JUEVES 11 DE JULIO DE 1940

LONDRES, 10 UP.—De acuerdo con los informes recibidos en las últimas horas de la noche un convoy de siete barcos de transporte británicos cruzaron en las horas de la tarde por el canal de Malta, al sur de Sicilia en viaje de Port Said a Gibraltar e Inglaterra sin ser molestados ni por barcos de superficie ni submarinos italianos. Este convoy fué escoltado por rápidos destroyers ingleses mientas que al oes y al este de Malta escuadrones de las reales fuerzas de la flota vigilaban los alrededores. Después de la acción de que se dió cuenta el 8 del corriente sólo esporádicamente se han visto algunas unidades italianas, mientras que el grueso de sus fuerzas se ha acogido a los apostaderos navales según informes de la aviación. El almirante inglés que comanda las fuerzas en el Mediterráneo desmintió desde su buque insignia el acorazado "Warspite" que ninguno de los escuadrones de su flota ha experimentado bajas.

PETAIN Y LAVAL INICIAN LA LABOR DE DAR FORMA A LA NUEVA CONSTITUCION FRANCESA

VICHY, 10 UP.—El mariscal Petain, conjuntamente con el vicepresidente del consejo Pierre Laval, cuya meteórica ascensión a otro cargo fundamental en esta hora de efervescencia le otorga excelentes probabilidades para la futura presidencia del Consejo iniciaron medidas para dar forma a la carta magna sin pérdida de tiempo. Entre los primeros actos de Petain figura el de reorganizar el gabinete, probablemente dentro de una semana, de modo que las reformas serán llevadas a efecto por hombres en quienes el mariscal tiene completa confianza. Obsérvase en círculos políticos que la ausencia absoluta de rencillas partidaristas augura buenas perspectivas para el futuro gobierno francés. Se destaca que cuando sesionó la asamblea general los miembros ocuparon los asientos disponibles sin formar grupos representativos de centro, izquierda o derecha. Reynaud y León Blun figuraron entre los asistentes y se les vió conversar con diputados socialistas por separado. En cuanto al ex-jefe de gobierno Daladier, Mandel y otros que debían haber

——(PASA a la Pág. 7; Col. 1)

BERLIN RECIBE TRIUNFALMENTE AL FUEHRER

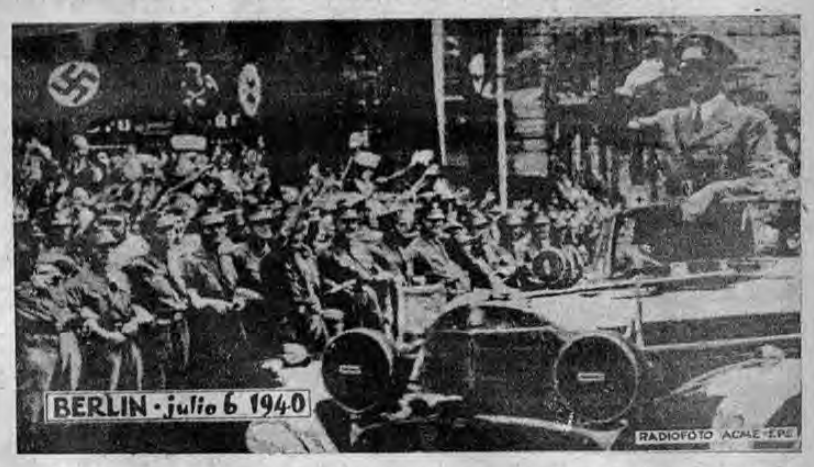

Aéreofoto de Berlín, tomada en dicha capital el día 6 del corriente, es decir, el sábado de la semana pasada y recibida ayer por LA TRIBUNA que muestra un aspecto de la entrada triunfal de Hitler en Berlín. El Fuehrer de pie en el automóvil saluda a las gentes contenidas por la valla de militares. Hitler no había vuelto a la capital desde que emprendiera la ofensiva fulminante contra Francia, Bélgica y Holanda el 10 de mayo pasado.

LA NOTA ALEMANA SERA CONTESTADA EN ESTOS DIAS POR LA CANCILLERIA COSTARRICENSE

SOMETIDO A ESTUDIO DEL EJECUTIVO EL PROYECTO DE PROTECCION A LA INDUSTRIA BANANERA

El banano es absolutamente el único producto que paga en la actualidad impuesto de exportación; y que soporta además un tributo relativamente fuerte para el sostenimiento de los hospitales

No coopera el gobierno en forma alguna con los productores, que ni tienen Instituto que los defienda, ni disponen de porcentajes consulares para la propaganda del producto

Tomando en cuenta el enorme sacrificio que para los bananeros significa sostener en buen pie sus plantaciones, nos permitimos ofrecer a la consideración de los altos poderes del estado este proyecto de ley

Anunciamos en nuestra edición precedente que un grupo de bananeros sometería a estudio del ejecutivo un proyecto de ley para proteger a la industria bananera. Suscrito por varios productores de fruta fué sometido ayer ese proyecto al ejecutivo. El proyecto dice así:

"Con vista del generoso impulso que el Gobierno de la República presta a la agricultura, al convertir en ley, el proyecto recién tramitado en el Congreso Constitucional, que libra de un posible fracaso al grupo de cafetaleros, que benefician el grano de oro en las zonas a donde la calidad es relativamente inferior; y tomando en cuenta, que la Industria bananera es la única, que no recibe con ese proyecto ayuda alguna, los suscritos agricultores, previa la exposición de motivos que tenemos el honor de iniciar, sometemos al estudio de los Poderes Ejecutivo y Legislativo el adjunto proyecto, para que si lo tienen a bien, sea acogido en forma y llegue a convertirse, previos los trámites respectivos, en ley de la República.

EXPOSICION DE MOTIVOS:

1º El Banco es absolutamente el único producto, que paga en la actualidad impuesto de exportación; y que soporta además un tributo relativamente fuerte para el sostenimiento de los hospitales.

2º Sirve en la actualidad para garantizar un empréstito, o anticipo hecho por la Compañía Bananera al Gobierno, de UN MILLON

——(PASA a la pág. 6, col. 1)

El país tiene ya marcada su política exterior que ha marchado en completa consonancia con la de Estados Unidos en cuanto se refiere a la defensa continental

Esa es la opinión que prevalecía ayer en los círculos oficiales con relación a la manifestación hecha por el ministro nazi señor Rinebeck a los gobiernos centroamericanos

"Dentro de los términos más corteses le será contestada esa comunicación en una forma digna" nos manifestó ayer un vocero autorizado

Alemania no tiene intención de intervenir en América Latina y en consecuencia espera que las potencias que concurran a La Habana propiciarán una política de neutralidad, dice la nota alemana

Nuestra información de ayer acerca de la existencia de una nota de la legación alemana relativa a la presencia de Costa Rica y de las otras naciones centroamericanas en la conferencia continental de La Habana, próxima a realizarse, causó la más profunda sensación en todos los círculos del país, y, al ser enviadas al exterior las referencias del caso despertó enorme curiosidad, según nuestras informaciones.

Ayer la existencia de dicha nota, de la cual LA TRIBUNA fue el único diario del país que informó al público, quedó ampliamente confirmada, no obstante el hermetismo oficial al respecto.

Supimos, en fuentes extraoficiales, pero no por ello menos autorizadas que el gobierno contestará próximamente la nota en referencia. La contestación de Costa Rica, nos dijo un portavoz autorizado, será redactada dentro de los términos más corteses y en la forma más digna. Se dirá en ella expresamente, según nuestras noticias, que el país tiene ya trazado su camino en cuanto se refiere a política exterior y que ese camino es ampliamente conocido; sea el de cooperar con los Estados Unidos y con las otras 19 repúblicas del continente a la adopción de todos aquellos métodos y la aprobación de todas las medidas que se crean más eficaces para la defensa del nuevo

——(PASA a la Pág. 4. Col. 5)

TIENEN SENTIDO PRACTICO Y DE BUEN CRITERIO LAS MEDIDAS DEL GBNO. EN DEFENSA DE NUESTRO CAFE

Pero ahora falta la segunda parte. ¿Podrán los Estados Unidos consumir todas las cosechas de los países americanos productores de café?

No parece ello lo más posible, y de eso proviene la determinación de aquel país al imponer cuotas para cada una de las naciones productoras

Si los compradores de Estados Unidos además de imponernos la cuota, envían el café que nos compran a los mercados europeos ya que ellos tienen mar libre, resultará que la ayuda se convertirá en una competencia de grandes perjuicios, dice el doctor don José Victory

El doctor don José Victory, excelente amigo nuestro a quien siempre procuramos encontrar para pedirle sus valiosas opiniones acerca de los más importantes asuntos nacionales, al ser solicitado por nosotros para esta entrevista, gustosamente nos contestó del modo q' sigue:

—Es indiscutible que las providencias tomadas por el gobierno para la defensa de nuestro café tienen un sentido de practicidad y de buen criterio, pues no de otro modo podía prestarse una ayuda efectiva a la industria del café, si no en la forma expresa de la ley que está aprobando ya el Congreso. Eso por lo menos pone a salvo a los cafetales del peligro de ser abandonados a causa de los precios y de las dificultades de exportación hacia los mercados europeos que han sido los principales compradores de nuestro café. Esa ley es parte principal de la defensa de la industria y el gobierno dentro de sus posibilidades no podría hacer mucho más, ya que no sola

——(PASA a la pág. 7, col. 3)

El pueblo eligió en sufragio libérrimo a su mandatario para el período 1940–1944

El período presidencial es el marcado por la Constitución y contra el no puede volverse el congreso sin incurrir en el más grave de los desacatos a la voluntad nacional

En tanto no se despeje el piélago de la destrucción que hoy llena de espanto la tierra, no es sensato abrir ninguna vereda que pueda de algún modo ofrecer más tarde derivaciones hacia el abismo, dice el Lic. don Lucas Raúl Chacón

El proyecto de prolongación a seis años del período presidencial ha encontrado en el sentimiento constitucionalista del país, común y ostensible repulsa no sólo por lesivo a la tradición democrática que por fortuna sustenta, sino por perfectamente inoportuno en este momento. Ahora, más que nunca, cabe repetir la frase de la prudencia y del buen sentido: en medio río no se cambia caballo.

El genuino pensamiento republicano es contrario a cualquier sistema, procedimiento o disposición que debilite así sea en la forma mas mínima, el principio de alternabilidad en el poder, base fundamental del verdadero gobierno del pueblo realizado, como es de derecho, por sus legítimos representantes y en períodos limitados que faciliten el acceso a las funciones públicas a los ciudadanos de cabal responsabilidad moral y de bien reconocidas aptitudes para dirigir la suerte de la nación.

En Costa Rica priva un criterio de discreción general nacido de

——(PASA a la Pág. 5: Col. 1)

Interpelación a un grupo de ciudadanos acerca de la reforma constitucional que alargará el período presidencial.-

La nación entera necesita de las valiosas opiniones de ustedes para impedir que se consuma uno de los más graves atropellos a la democracia costarricense

Hacen esta interpelación los señores don Eladio Trejos y don Fernando Lara agregando: "Las opiniones de ustedes cobran hoy un inmenso valor"

Para su publicación nos trajeron ayer los licenciados don Eladio Trejos y don Fernando Lara la siguiente carta pública, dirigida al grupo de eminentes ciudadanos q' a continuación se enumera:

San José, 19 de julio de 1940

Señores: Lic. Alfredo González Flores, Lic. León Cortés Castro, Elías Jiménez Rojas, Lic. Juan Rafael Arias Bonilla, Ricardo Fernández Guardia, Lic. Carlos María Jiménez Ortiz, General José María Pinaud, Otilio Ulate Blanco, Lic. Manuel Francisco Jiménez Ortiz, Dr. Antonio Peña Chavarría, Lic. Alejandro Alvarado Quirós, Prof. Roberto Brenes Mesén, General Jorge Volio Jiménez, Tomás Soley Güell, Lic. Arturo Volio Jiménez, Roberto Zeledón Castro, Manuel Mora Valverde y Prof. Joaquín García Monge.

Presente.

Señores de nuestra más distinguida consideración:

En el Congreso de la República se tramita actualmente un proyecto de ley, suscrito por una mayoría parlamentaria, que tiene por objeto reformar la Constitución Política en el sentido de extender a seis años el período presidencial del mandatario y de extenderlo, asimismo, por ese lapso, a los diputados y magistrados electos en 1938 y 1940.

En la prensa del país se ha publicado el referido proyecto, y de la misma manera en Diario de Costa Rica y en LA TRIBUNA han aparecido voces de protesta de distinguidos ciudadanos, contra la inusitada y peligrosa enmienda. Nosotros también hemos adversado la reforma con toda la sinceridad y entusiasmo a que nos creemos obli

——(PASA a la Pág. 5, Col. 4)

Apoya la reforma constitucional para prolongar el período del jefe del estado la mayoría municipal de Alajuela

SUSCRIBEN UNA MANIFESTACION EN ESE SENTIDO LOS MUNICIPES SEÑORES CAMACHO, ALVARADO, AGUILAR, GUTIERREZ, FERNANDEZ Y LOPEZ

Nos parece corto el período de cuatro años para el ejercicio de la Presidencia de la República y el cargo de diputado al congreso constitucional

LA CONSTITUCION POLITICA NO DEBE SER UN ARRECIFE QUE SE INTERPONGA A LA MARCHA DE LA NACION, SINO UN MAR ABIERTO A TODOS LOS RUMBOS DEL PROGRESO

Suscrita por la mayoría de los regidores municipales del cantón central de Alajuela ha sido redactada la declaración que dice así:

Los suscritos, miembros de la mayoría municipal de Alajuela, exponemos públicamente lo siguiente:

Nos parece corto el período de cuatro años para el ejercicio de la Presidencia de la República y el cargo de diputado al Congreso Constitucional, entre otras cosas, porque los primeros meses de toda administración, se van en reorganización el personal; y cuando apenas inicia sus tareas el nue

——(PASA a la Pág. 4; Col. 6)

COMPRA DE LAS EMPRESAS ELECTRICAS MEDIANTE EL SEÑALAMIENTO DE UN FONDO ESPECIAL DE AMORTIZACION.-

Del estudio que será presentado hoy al técnico americano sobre posibilidad de baja de las tarifas de servicios eléctricos se desprende que puede rebajarse hasta dos céntimos por kilowat hora

En esta forma se indica que puede rebajarse el costo de venta del kilowat de ₡ 0,0876 a ₡ 0,676

En nuestra edición de ayer ofrecimos el balance de pertenencias de las Empresas Eléctricas que estiman su capital fijo en la suma de ₡ 19.817.715.36. Con los datos que obran en poder del Servicio se ha hecho un interesante estudio sobre tarifas. Las actuales resultan altas para las condiciones prevalecientes en el país. Y de dicho estudio se llega a la conclusión que bien se puede intentar la fijación del precio del kilowatt hora en ₡ 0.0676, o sea rebajar el precio del kilowatt en dos céntimos, ya que el costo de venta actual es de ₡ 0.0876.

Sabemos también que de un interesante estudio que hoy probablemente sea presentado por los directores del Servicio Nacional de Electricidad a la consideración del técnico americano, se desprende que merced a un plan de amortización, tomando como base las cifras que da la Gerencia de las Compañías, puede, si el Congreso aprueba la fórmula, quedar pagada en 18 años 10 meses la totalidad del valor de las Empresas Eléctricas, las cuales automáticamente quedarían en poder del Estado. Para en próxima edición ofreceremos ampliación de este interesante asunto, cuyo punto capital hemos dejado brevemente esbozado en las presentes líneas.

CONSTITUCION DE TODA EMPRESA ELECTRICA BAJO LAS LEYES DEL PAIS

Primer paso para una nacionalización más efectiva de los Servicios eléctricos y para ejercer un mayor control sobre empresas eléctricas

Aun cuando hay una ficción legal, de hecho deben considerarse las tres empresas eléctricas como una sola entidad y en esta forma tratarlas, declara el técnico americano Ing. Julius Krug

En nuestra edición de ayer dimos una amplia información en torno a la llegada al país del técnico en cuestiones eléctricas señor Julius Krug y de su primera entrevista con miembros del Servicio Nacional de Electricidad. Hoy tenemos que agregar a esa amplia información otros aspectos de lo abordado anoche en la nueva reunión del Servicio a la que asistió dicho técnico.

Primeramente hemos de advertir que Mr. Krug permaneció durante varias horas del día en las oficinas del Servicio estudiando diversos aspectos del problema eléctrico. Tanto el Ing. Venegas, como el Ing. Salazar, asesoraron hábilmente al distinguido funcionario norteamericano, quien en la sesión de la noche, hizo nuevas declaraciones así como preguntas de mucha importancia sobre la cuestión eléctrica.

A juicio del señor Krug existe una unificación real de las Compañías Eléctricas y por tanto, cabe considerarlas como una sola entidad aunque haya una ficción puramente legal al designarlas, por separado.

Está de acuerdo el mencionado técnico en que deben ser obligadas todas las empresas eléctricas a constituirse bajo las leyes del país, a fin de ejercer un control más directo y exacto sobre ellas. Con ello se logrará también evitar las reclamaciones que suelen reservar en sus contratos de servicios las empresas constituidas con capital extranjero y bajo las leyes de otra nación y que a veces logran ir hasta el campo diplomático.

EL PERIODO DE SEIS AÑOS

Oiga viejo ¿y qué ventaja puede traerme esa novedad?
—Que por lo menos no te harán comer cuento tan seguido como ahora, ofreciéndote en cada política lo que no piensan darte.

Establecimiento de la Escuela de Ingenieros como parte de la Universidad de Costa Rica.-

Planteó ayer la sugestión la directiva de la facultad de ingeniería

Por unanimidad de votos se acordó declarar la aprobación al proyecto de establecimiento de la Universidad

La facultad de ingeniería de la República acordó por unanimidad de votos dar su aprobación al proyecto de establecimiento de la Universidad de Costa Rica y así se puso oficialmente en conocimiento de la secretaría de educación pública.

Por otra parte la directiva de esa Facultad ha hecho ver que convendría el establecimiento de la Facultad de Ingeniería como parte del proyecto de Universidad, y a la vez ha expresado la simpatía con que vería la Facultad el establecimiento de dicho colegio.

Con el pronunciamiento de la

——(PASA a la Pág. 5, Col. 1)

Negada la protocolización de piezas en que se aprueba un denuncio de tierras con aplicación de gracias municipales

El director del registro de la propiedad remitió la resolución a la sala civil

Se basa la resolución del registro en que el congreso, de acuerdo con una ley de 1926, decretó que las gracias adjudicadas por municipalidades quedaban nulas dos años después

Recogimos ayer, en la sala civil de la corte suprema de justicia, los detalles de un asunto que reviste gran trascendencia, y que es la primera vez que se presenta a la consideración de nuestros tribunales.

El director del registro público, licenciado Sánchez Morales, envió a la citada sala una resolución por la cual se niega a inscribir la protocolización de las piezas en las q' el juzgado civil de hacienda aprueba un denuncio de tierras con aplicación de gracias municipales.

Se basa la resolución del registro público en que, por ley del mes de octubre de 1926, el congreso decretó que las gracias que habían sido adjudicadas por las municipalidades quedaban nulas dos años después.

El asunto, como decimos, es el primero que se somete a estudio de los tribunales, y procuraremos seguir el proceso ante el despacho de la sala civil para dar informe de lo que se resuelva, a nuestros lectores.

NINGUNA LABOR DE UTILIDAD HA REALIZADO LA JUNTA NACIONAL DE ELECTRICIDAD

Mientras sigue dicha junta enfrascada en discusiones estériles cada día es más difícil la situación de los consumidores de energía y alumbrado eléctrico

Pude convencerme a mi paso por dicha directiva de que allí no era posible llegar a nada práctico, dice el diputado Solera Oreamuno.—La innovación de asignar dietas a los miembros de la directiva no ha dado mejor resultado

En relación con la publicación hecha por los miembros de la Junta Nacional de Electricidad, en fecha reciente, el diputado don Juan María Solera, que también figuró hace algunos años entre el cuerpo de directores de dicha junta, nos manifestó lo siguiente:

Si todos los datos que aducen los señores que suscriben esa publicación son tan exactos como los que se refieren a la nómina de ex directores de la misma, deben tener bien poca consistencia. La lista que ellos publican es incompleta y para muestra basta mencionar que mi nombre no aparece incluido en ella, a pesar de que fui nombrado y asistí a varias sesiones. Cuando renunció su puesto el Lic. don Alfredo González Flores, don Ricardo Jiménez, que era el presidente en esa fecha, me nombró para sustituirlo. Lleno de buena voluntad asistí a siete u ocho reuniones, en las cuales llegué al convencimiento pleno de que nada práctico estaba haciendo la junta. Es mas, adquirí la convicción de que ninguna labor útil podría hacerse, como en realidad no se ha hecho a pesar de que ya han trascurrido varios años. Consecuente con esa impresión mía, dejé de asistir a las sesiones y, finalmente presenté la renuncia. Posteriormente vino la innovación de que los miembros de la Junta cobrarían dietas por su asistencia a las sesiones. Esto tampoco dió mejor resultado, a no ser el de originar un gasto que antes no había. Ha seguido enfrascada la directiva en una serie de discusiones y polémicas estériles de todo punto y los consumidores de energía eléctrica de San José no han

——(PASA a la Pág. 3, Col. 8)

Este documento es propiedad de la Biblioteca Nacional "Miguel Obregón Lizano" del Sistema Nacional de Bibliotecas del Ministerio de Cultura y Juventud, Costa Rica.

EDITORIAL

¿Una advertencia a Costa Rica?

La noticia que publicamos ayer, procedente de Guatemala, acerca de observaciones hechas por la legación alemana en Centro América a los diferentes gobiernos del istmo con motivo de las próximas conferencias de La Habana, ha causado la más profunda sensación y ha sido tema de multitud de comentarios.

Tal como la recibimos, trasmitimos esa noticia. Sobre ella ayer no se hicieron comentarios en las esferas oficiales, las que ni la negaron ni la confirmaron. Prevalece en ciertos círculos, al parecer bien informados, la idea de que algo de lo que tal noticia entraña debe ser cierto.

De confirmarse la información a que hacemos referencia, nos sentiríamos en el caso de hacer presente nuestra profunda extrañeza por ese proceder que, en cierto modo, resulta una llamada de atención acerca de la política exterior que pudiera seguir nuestro país en las conferencias de mesa redonda a la cual habrán de acudir y hacerse presentes todas las naciones del continente.

No ha habido acto oficial alguno, no digamos ya de claración pública ni siquiera manifestación de las más triviales que, por cualquier circunstancia, pudiera haber sido interpretada por cualesquiera de los beligerantes como un acto de mala voluntad o de animosidad en su contra. De suerte que, en tales circunstancias, parece tal nota de advertencia fuera de lugar, ya que el país y su gobierno no han dado paso alguno que pudiera significar intervención, no sea más que en el terreno ideológico, en la contienda que desgraciadamente está llenando de dolor a Europa.

Si bien es cierto que moralmente no puede haber, ante un hecho como ese, un acallamiento de la conciencia y que no es posible pedirle a los espíritus una neutralidad absoluta, materialmente esta neutralidad sí puede mantenerla cualquier país de la tierra, grande o pequeño, y Costa Rica la ha mantenido con dignidad.

Sin conocer el texto de esta nota, cuya existencia parece confirmar el despacho que en primera página publicamos procedente de Managua, no podemos comentarla ampliamente como fuera nuestro deseo, ya que se trata de un asunto que atañe, en la forma que los lectores lo comprenderán, a nuestro derecho de determinar la política del país en sus relaciones con las demás naciones del mundo.

Un dolor de cabeza?
Una Pastilla Oriental!

Visita al Instituto de Alajuela realizaron ayer las Profesoras Norteamericanas

EN SU HONOR SE LLEVO A CABO UNA LUCIDA ASAMBLEA Y SE LES ATENDIO MUY BIEN

Nuestro corresponsal en Alajuela señor Vargas, nos informó telefónicamente que ayer en las horas de la mañana el grupo de profesoras norteamericanas que se encuentra en el país, visitó aquel plantel de educación secundaria siendo muy bien recibidas y atendidas. Después de visitar las diversas dependencias y departamentos del Instituto se inició la asamblea que estuvo muy lucida.

Se había preparado un atractivo programa en honor de las distinguidas visitantes, a quienes agradó mucho los diversos números. Se manifestaron muy complacidas del funcionamiento del Instituto de Alajuela habiéndolo testimoniado así al director profesor Vincenzi y al profesorado, lo mismo por las atenciones de que se les hizo objeto durante su corta permanencia.

SEGUIRA RECIBIENDO EL AUXILIO DEL ESTADO LA ESCUELA DE COMERCIO DE LIMON

Accedió el jefe del Ejecutivo, por gestiones del diputado Umaña, a sancionar la ley que restituyó el auxilio de 500 colones mensuales para dicho plantel

En días pasados anunciamos que la Escuela de Comercio de Limón sería clausurada por imposibilidades económicas de sostenerla, esto en razón de haberle suprimido el Estado la subvención que le otorgaba como también la municipalidad de aquel puerto, circunstancia por la que el diputado por la provincia doctor Umaña, hiciera dar al congreso una ley especial por la que se autorizaba al ejecutivo a restituir a aquel plantel dicho auxilio (₡ 500.00 mensuales) y a la ejecución de la cual se pusieran "peros" en el gobierno por dificultades presupuestivas, pero habiendo insistido aquel señor representante en su propósito, en entrevista que tuviera el sábado último con el señor presidente de la república este alto funcionario le prometió satisfacerlo en su demanda ordenando a la secretaría respectiva hacer frente de cualquier manera a aquella obligación de ley, y a efecto de ese gesto del jefe del estado el doctor Umaña dice a un repórter de LA TRIBUNA que la dicha escuela, que iba para tres meses que estaba atendido gratuitamente por su antiguo profesorado seguiría en actividades, lo que es de agradecer al señor presidente de la república que con tan buena voluntad ve todo lo que se relaciones con las cosas y conveniencias de la provincia de Limón y se ufana de haber puesto su contingente personal en pro del sostenimiento de aquel plantel de educación profesional, único en la comunidad, plantel que viene funcionando ha muchos años y de cuyas aulas han salido muchos y magníficos contabilistas. Ayer, el doctor Umaña visitó de nuevo al señor presidente para manifestarle sus agradecimientos en nombre de la sociedad y del pueblo limonense por la gracia otorgada.

DIARIO ILUSTRADO DE LA GUERRA

LA GUERRA NAVAL EN EL ESCENARIO DEL MEDITERRANEO. — LAS FUERZAS MARITIMAS ITALIANAS. — ITALIA TIENE QUE DIVIDIR SU FLOTA PARA HACERLE FRENTE A ALEJANDRIA AL ESTE Y GIBRALTAR AL OESTE. — LA TACTICA INGLESA

ITALIA

La posición de Italia, para dominar el Mediterráneo es indiscutiblemente única; situada en el centro mismo de este mar interior, tiene, con su isla de Sicilia y de Pantellería y su posición en Libia una ubicación perfecta para cerrar el paso de dicho mar en el centro mismo del camino entre Suez y Gibraltar. Malta es una posesión inglesa, por lo demás, muy bien situada en ese mismo centro, entre Sicilia y Libia. Pero aislada en medio del mar, siendo como es de pequeñas dimensiones, es fácil de bloquear y aun de reducir con ataques constantes llevados a cabo por aviones y barcos de superficie. Pero si bien esa posición es, como queda dicho, única, necesita también recursos navales y aéreos de una potencia excepcional para ser defendida y para poder adueñarse de todo el Mediterráneo. Una gran flota es necesaria para poner al abrigo las largas costas italianas y de sus islas, así como las que van desde el término de Egipto hasta el Golfo de Gabés, en donde empieza la Tunisia y que significan la base y asiento del imperio africano de Libia. Según los despachos de las últimas horas, que ya conocen los lectores de LA TRIBUNA, un duelo se ha empeñado entre Italianos y británicos por el dominio de las rutas del mar en el Mediterráneo.

BASES ITALIANAS

Los italianos tienen magníficas bases navales; una de ellas es un mar entero, el Adriático. Una vez que la flota italiana haya entrado a este mar por la puerta del Canal de Otranto, puede considerarse al abrigo de los ataques enemigos, ya que con unas cuantas unidades bien situadas y las defensas costeras de la Península de Otranto al oeste y las de Albania al este, es muy difícil no cerrarle el paso a cualquier flota. Dentro de este mar italiano, como lo pudiéramos llamar, Trieste, Pola, Ancona, Barletta, Durazzo y Otranto son puertos acondicionados para la flota, más cien más que podrían abrigarla y servirle. Luego en el sur, en la suela de la bota, como si dijéramos, el Golfo de Tarento y la rada del mismo nombre resulta una base extraordinaria para las operaciones navales sobre el Jónico; y por el Canal de Messina entramos en otro mar, el Tirreno, que debería ser también absolutamente controlado por los italianos. Este mar, tiene anchas entradas, tales como la del norte viniendo de Francia y de Génova entre Córcega y Elba y luego el ancho paso entre Cerdeña y Sicilia, que es de una casi imposible defensa a no ser que se tenga una flota sumamente poderosa. En este mar merecen ser notadas, viniendo del norte, los siguientes puntos de apoyo para la flota: Spezia, Livorno Civita - vecchia, Cagliari, Palermo y Salerno. Claro que hay muchos otros apostaderos navales, pero siempre se han señalado estos por especiales acondicionamientos. Volviendo de nuevo al mar abierto, como si dijéramos, tenemos a Pantellería, la isla situada frente a Túnez, que domina el llamado Canal de Sicilia, para apoyarse además en Trapani, Girgenti y Catania de la propia Sicilia y en Trípoli, Misrate, Benghasi, Mersa Sousa y Tobruk en las costas africanas de Libia. Otra base ha instalado Italia en el Mediterráneo oriental, que le sirve para amenazar el Levante y la entrada del Egeo. Es el Dodecaneso, con su principal asiento en Rodas. Las bases de los puertos de Rodas, Kos y Kalimnos son en realidad un puerto extraordinario de ataque y de defensa, de privilegiada situación.

AVIONES BRITANICOS SOBRE ITALIA

Esta es la primera foto, lograda desde otro hidroavión, de una escuadrilla de aviones británicos volando en descubierta sobre las costas italianas de la península de Otranto en la entrada del Adriático. Los hidroaviones británicos que aparecen aquí, posiblemente son de la base de Malta o de los anclados en Chipre, que todos los días hacen vuelos sobre las costas italianas del sur de la península para señalar la situación de las flotas de guerra enemigas.

LOS AVIADORES DE GRAN BRETAÑA DE VUELOS PROFUNDOS

El rey Jorge VI saluda y felicita a un grupo de aviadores ingleses de los que han volado profundamente en territorio alemán hasta Berlín y Settin, los cuales tienen que elevarse a gran des alturas en las madrugadas para alcanzar, sin ser vistos, sus objetivos. Los que aparecen en la foto regresaban de un violento bombardeo a la base naval y el canal de Kiel.

BASES INGLESAS

Los ingleses tienen, para una ofensiva contra Italia, dos puntos básicos. Con ellos cierran el Mediterráneo totalmente. Estos puntos son: Gibraltar y Puerto Said; uno en el Canal de Suez, el segundo y el otro en la salida del Atlántico. Ambos son bases navales, a las que es preciso añadir: Malta, cuya situación ya describí. Chipre, en condiciones de servir contra el Dodecaneso y de abrigo a una flota poderosa, las costas de Palestina con Haifa y Jaffa, Port Said, Damietta y Alejandría. Los ataques ingleses, en caso de una ofensiva contra Italia, pueden así realizarse desde el oeste partiendo de Gibraltar, y desde el este, partiendo de Chipre, Palestina o Egipto, es decir, de todo el Levante.

FLOTTA ITTALIANA

Los italianos han conseguido reforzar grandemente su flota. Si bien es cierto que en unidades de máxima fuerza están débiles, pues sus cuatro acorazados no responden a las exigencias del momento, dentro de unos cuantos meses habrán completado el artillamiento de dos grandes navíos de esta clase, el Littorio y el Vittorio Veneto, cada uno de 35.000 toneladas, lo que le dará a la flota pesrda un considerable refuerzo. Por el momento sus 4 acorazados son anteriores a 1916, aunque han sido retocados en muchos aspectos. Son estos el "Caio Duilio" y el "Andrea Doria" cada uno de 21.900 toneladas; y el "Giulio Cesare" y el "Conte di Cavour" de 22.167 toneladas. Estos cuatro acorazados están reforzados por una flota magnífica de modernos cruceros; de estos los de 10.000 toneladas tienen una artillería extraordinaria y una velocidad notable. Se cuentan entre estos el Trento, Trieste, Bolzano, Zara, Fiume y Goritzia. En destroyers y barcos pequeños, la armada italiana está bien dotada, teniendo unidades bastantes de altas velocidades Se puede resumir así el poder de la flota italiana: 4 acorazados, 1 porta - aviones, 23 cruceros, contando los anticuados, 111 avisos, destroyers y torpederos; de 70 a 90 submarinos y unos 47 barcos de servicios especiales.

LA FLOTA INGLESA

No se ha podido determinar, ni se podrá, cuál es la fuerza inglesa del Mediterráneo, ya que ésta puede achicarse o agrandarse a voluntad, sobre todo la de Gibraltar que en cualquier momento puede recibir considerables refuerzos del Atlántico. Los despachos cablegráficos publicados ayer por LA TRIBUNA indican que dos acorazados británicos participaron en la acción del día anterior, y que son el "Malaya" y el "Barham". Ambos son antiguos refaccionados hace poco tiempo. Los dos son gemelos de 27.500 toneladas cada uno y 25 nudos de andar. Lo que se sabe es que Inglaterra tiene tres flotas y se cree que las tres forman escuadrones poderosos. Una estacionada en Chipre, que es la que ha debido participar en la acción del martes; otra en Alejandría, que estaba con la escuadra francesa en dicho puerto que ahora se ha juntado a la misma escuadra británica; y la otra en Gibraltar. Entre ésta se cree que están el "Hood", crucero de batalla de 42.100 toneladas y el porta - aviones "Ark Royal". Como se sabe, el "Hood" es uno de los barcos más veloces del mundo.

LA TACTICA INGLESA

Los ingleses, con sus tres escuadrones separados, obligan a los italianos a separar también su flota en varias divisiones. Una tiene forzosamente que proteger el Dodecaneso amenazado por las dos divisiones inglesas del Levante. Otra tiene que situarse al oeste del Mediterráneo para defender Cerdeña, Sicilia y toda la costa occidental italiana y otra debe situarse al sur de Italia para defender la entrada al Mar Adriático, el sur de Italia y las costas de Libia. De manera que los ingleses, si ellos toman la iniciativa en el ataque, pueden agredir de uno en uno a los escuadrones italianos. Estos por su parte si trataran de atacar a las flotas del Levante con todo su poder, dejarían desguarnecidas las costas italianas del oeste para un ataque de las fuerzas de Gibraltar, y si trataran de irse sobre Gibraltar, serían atacadas por las flotas del Levante las costas del sur de Libia y del Adriático que dejarían desguarnecidas. Operaciones de esa clase eran fáciles antes de existir el avión y el inalámbrico. En la actualidad son muy difíciles de ejecutar en secreto porque los exploradores, ya sean barcos pequeños y rápidos de superficie o los aviones, descubren el movimiento de las flotas y avisan por radio. De manera que una y otra flotas, la inglesa y la italiana se vigilan mutuamente y siguen sus maniobras casi al minuto.

ME GUSTA la POLIFLOR

PORQUE LE DÁ A MIS PISOS UN BRILLO SATINADO QUE DURA POR DIAS Y DIAS.

POLIFLOR dá a sus pisos un brillo sobrio y bello, que dura—y *no* un brillo superficial que se raya continuamente.

Esta cera de calidad, a precios populares, es lo mejor para sus pisos, muebles y linóleos. Un producto NUGGET.

CERA Poliflor

INTERNATIONAL AGENCIES
APARTADO 186 TELEFONO 2626 SAN JOSE. DISTRIBUIDORES EXCLUSIVOS

Seagram's "V.O."

Durante el tiempo que servimos la administración de correos como recargo no hubo sustracciones

DICEN EN RADIOGRAMA DE PUERTO CORTES LOS SEÑORES MARIO RODRIGUE R. Y ROGELIO SOTO G.

En relación con los desfalcos descubiertos en los servicios de correos en algunos lugares de la república, recibimos ayer el siguiente radiograma:

Pto. Cortés, 8. A director de LA TRIBUNA. — Altamente agradecidos rogámosle publicar en su impreso [illegible] ción de correos como recargo al radio de este lugar, no hubo ninguna sustracción de certificados, de que da cuenta LA TRIBUNA de ayer domingo. Si esas irregularidades han ocurrido tienen q' ser después del veintidos de abril ppdo., fecha en que se separó el correo del radio aquí. Respetuosamente,

[illegible] Ramírez, P. [illegible] reos).

PENSANDOLO BIEN

COLUMNA BISEMANAL A CARGO DE R. BRENES MESEN

La Constitución.

Cuarenta años ha la valerosa opinión pública de aquellos días aprobó la ley que ordenaba la total reforma de la Constitución de la República. Los más de los hombres pensantes de aquella generación se daban cuenta de la necesidad de incorporar en nuestra Constitución algunos de los adelantos alcanzados en materia relativa a las funciones del Estdo.

No se convocó, sin embargo, la Asamblea Constituyente. Hoy es aún la Constitución lo que fué en aquellos años.

Ocasionalmente se habla de reformar algún artículo de ella. Mas el espíritu que anima la intención no es el más adecuado para introducir sabias reformas que redunden en provecho de la Nación. Es preciso tener el valor de encarar la total reforma no solamente la de los artículos que pueden satisfacer intereses transitorios de los grupos empeñados en los cambios parciales.

Las ideas generosas que inspiraron a los constituyentes de la primera mitad del siglo pasado, reiteradas en 1872, procedían de los conceptos políticos sociales y económicos de los pensadores liberales de fines del siglo dieciocho y del diecinueve.

Para ellos el Estado poseía una solemnidad pasiva. La conservación o mantenimiento del orden era la función primordial del Estado. La misma recaudación de las rentas parecía subordinarse a la función primordial, pues las rentas servían para pagar los encargados de conservar el orden. Todo progreso había de nacer en la iniciativa del individuo. El Estado se halla encargado de la defensa de las garantías de la Comunidad y la de las del individuo. Del libre juego de las libertades individuales debían originarse todos los movimientos del progreso.

Esto explica no solamente la lentitud de los adelantos civilizadores y culturales de países como el nuestro, sino también de los males producidos por el devorador egoísmo de los individuos de temperamento emprendedor y agresivo, que sin miramiento de los demás, se lanzan a la creación de los monopolios u otras formas de capitalización. Porque las conclusiones darwinianas se introdujeron con éxito en la Economía Política: es justa la supervivencia del más fuerte en la lucha por la vida.

Tal concepción del Estado gobernó el entendimiento de nuestros mejores hombres de gobierno. De allí la lentitud de nuestro progreso. Con mantener el orden y velar por el cumplimiento de las leyes ya se tenía gobierno hecho. Un poco heterodoxo resultó el Gobierno del señor Iglesias porque tuvo atrevidas iniciativas. Después de él sólo merece mención digna la obra de civilizador cemento de los últimos años, porque las carreteras están produciendo una transformación social y económica cuya trascendencia irá acentuándose a medida que fluyan los años.

Va haciéndose imperativa la total reforma de la Constitución. Nuevos puntos de vista deberán introducirse en ella. Lo que actualmente se hace respecto de seguridad social, por ejemplo, no se halla en las atribuciones del Poder Ejecutivo, salvo que se interprete de extraño modo el inciso siete del Artículo 102: "Disponer de la Hacienda Pública con arreglo a las leyes".

Según la presente Constitución nosotros limitamos con Colombia y no con Panamá, y según el inciso cuatro de Artículo 5 los habitantes del Guanacaste no son naturales si han nacido después de 1858, porque sólo son naturales "los que se hubiesen establecido definitivamente en la provincia desde su incorporación a esta República hasta el Tratado de 15 de abril de 1858 celebrado con el de Nicaragua".

Por dondequiera se notan los vacíos respecto de funciones del Estado que hoy consideramos cardinales. Es evidente que la Constitución contempla un mundo de ideas y una época diferente.

Esta es hora propicia para emprender una reforma total, porque los ánimos no se hallan caldeados por pasión política ninguna y existe aún una mayoría considerable en favor de los proyectos que prohija la Administración actual. Y es muy posible que la situación de hoy no se repita. Flota en el ambiente una vaga expresión de necesidades políticas, sociales y económicas que no tardarán mucho tiempo en concentrarse y tomar forma precisa. Será entonces mucho más grave intentar moderadas, pero significativas reformas, a nuestra Constitución.

Neutralidad.

En la presente guerra no hay neutrales. Sólo hay beligerantes agresores y víctimas de la agresión.

Cuando la barbarie había quedado confinada a ciertas centrales regiones del Africa, entendíase en Europa que las naciones beligerantes, existía un estado de neutralidad que unos y otros respetaban. En la tempestad que ha conmovido cielos y tierra durante estos últimos meses no ha quedado a los neutrales otro derecho que el de esperar la violencia del ataque en cualquier momento.

Los agresores de nuestro tiempo no conocen otra neutralidad que la de la servidumbre, la subordinación a sus necesidades de beligerancia. Fué Dinamarca neutral ¿quién no conoce su destino? Lo fué Noruega, ¿quién no admira el valeroso destierro de su rey Haakon? Neutral fué Holanda, ¿qué ha sido de Guillermina? Y ¿no fué Bélgica neutral. ¿Cuál ha sido su suerte? Y ¿cuál la de Finlandia, y de Lituania, y Estonia, y la de las naciones balkánicas?

¿Qué se quiere con la neutralidad de las naciones centroamericanas? Que no cooperen a la defensa económica del Continente, que no provean a su defensa permitiendo a las naciones más fuertes de América una acción mancomunada en la defensa de nuestro hemisferio.

La actitud de la América Central ha de ser valerosa y sagaz, para que no se empañe su visión. Los pequeños intereses del momento no han de prevalecer sobre los grandes intereses del porvenir.

El triunfo de la fuerza en Europa no ha de amedrentarnos. Y a las inusitadas y malvadas intervenciones extrañas hemos de responder con la digna majestad de quien sabe que se mueve con serenidad dentro de la esfera que le corresponde, sin cortejar las veladas amenazas ni provocar la mirada feroz de la Gorgona.

Edificio para el Patronato de la Infancia en Alajuela se construirá

Quince mil colones se destinarán para esa nueva obra

EL ESTADO DONARA EL TERRENO QUE SE NECESITE

[illegible] secretario de gobernación, señor Calderón Guardia, se dirigió ayer al de salubridad pública enterándolo de la resolución que ha sido dictada para construir un edificio en la ciudad de Alajuela, contiguo al que ocuna la Unidad Sanitaria, y destinado al Patronato Nacional de la Infancia.

El edificio que ocupa actualmente el patronato en aquella ciudad, será demolido por la municipalidad para construir bodegas de materiales, y se ha querido dotar al Patronato de un local propio.

Para esta nueva obra será des- [illegible] lones, y el estado donará el terreno que se necesite.

Este documento es propiedad de la Biblioteca Nacional. Miguel Obregón Quesada del Sistema Nacional de Bibliotecas del Ministerio de Cultura y Juventud Costa Rica.

COMO UNA HABIL MANIOBRA DE ROOSEVELT SE INTERPRETA EL PROGRAMA DE DEFENSA

EN PRIMER LUGAR SE CREE QUE ROOSEVELT HA QUERIDO IMPRESIONAR A LOS DELEGADOS QUE ASISTIRAN A LA CONFERENCIA DE LA HABANA EN EL SENTIDO DE QUE ESTADOS UNIDOS TOMARA LA DEFENSA DE ESTE HEMISFERIO CONTRA CUALQUIER POSIBLE ATAQUE

En segundo término se indica que el Presidente ha querido que se le tenga presente en la convención de Chicago en la que se elegirá al candidato demócrata.—Roosevelt sigue siendo considerada como el más probable candidato a la presidencia por el partido demócrata

DESCUBIERTO EN ECUADOR UN COMPLOT PARA DERROCAR AL GOBIERNO PROVISIONAL DE CORDOBA.—EL BRASIL DICTA DISPOSICIONES PARA RESOLVER LA CRISIS DEL CAFE

Por cortes marciales serán juzgados los civiles culpables de delitos contra la seguridad británica.—El Mariscal Petain conferenció ayer con el embajador americano, Bullit

DESCUBIERTO UN COMPLOT REVOLUCIONARIO EN ECUADOR

QUITO, 10. UP. — La policía detuvo en las últimas horas de anoche a seis personas que no han sido identificadas, acusadas de planear el derrocamiento del gobierno provisional de Córdoba. Esta mañana seguían llevándose a cabo arrestos de sospechosos.

CUBA LIBRE

SIGUE CONSIDERANDOSE A ROOSEVELT COMO EL MAS PROBABLE CANDIDATO DEMOCRATA

CHICAGO, 10. UP. — La convención nacional del partido demócrata se reunirá aquí el martes próximo, y según las informaciones dignas de crédito, el presidente Roosevelt será el candidato que se designe, mencionándose el nombre del senador William Banhead como el más posible candidato a la vicepresidencia. Entre otros aspirantes a la vicepresidencia se cita a James Byrnes y el senador Alben Barkley. Mientras tanto, el vicepresidente actual John N. Garner inició sus gestiones para lograr la designación para la presidencia, figurando también entre los aspirantes a la candidatura el nombre de Farley, aun cuando éste lo había retirado de las elecciones primarias de varios estados.

FRACASADOS LOS ESFUERZOS PARA COORDINAR LA DEFENSA DE IRLANDA

LONDRES, 10. UP—De fuente autorizada se ha sabido que han fracasado los esfuerzos realizados para llegar a un acuerdo entre Gran Bretaña y el gobierno del estado libre irlandés para la defensa de Irlanda y que por lo tanto el gabinete de guerra británico ha preparado sus propios planes defensivos. Al mismo tiempo, ha reforzado en forma importante sus fuerzas militares en el norte de Irlanda y está listo para enviar unidades navales y aéreas, como también tropas, a Irlanda para el caso de que se produzca una invasión.

NO HA VARIADO LA SITUACION EN MARTINICA

FORT de FRANCE, 10 UP.— La situación no ha variado. Buques de guerra británicos y norteamericanos siguen patrullando las aguas próximas. Algunos ciudadanos británicos están ansiosos de salir de la Martinica, pero no consiguen medios de transporte. Los funcionarios locales encabezados por el Almirante francés Robert discuten la posibilidad de obtener alimentos y otras provisiones en los Estados Unidos, ya que las comunicaciones con Europa están interrumpidas.

COCA COLA

EL SENADOR WHEELER ASPIRA A LA CANDIDATURA PRESIDENCIAL

WASHINGTON, 10 UP. —El senador Wheeler, de Montana, declaró que él esperaba que el presidente Roosevelt diera a conocer sus intenciones acerca de la candidatura presidencial antes de que se reuna la convención nacional del partido demócrata, que se inaugurará el martes próximo en Chicago. Agregó que su nombre será lanzado para la candidatura, a menos que el presidente Roosevelt anuncie su decisión de aceptar la postulación, en cuyo caso no sería presentado el de Wheeler.

CUBA LIBRE

PARECE FRACASADO EL PROYECTO DE EVACUACION DE NIÑOS BRITANICOS

LONDRES, 10 UP. — Todo el programa de evacuación de los niños británicos al Canadá y a Estados Unidos parece condenado a un completo fracaso, a menos qre pueda persuadirse a la Unión para que envíe a Gran Bretaña o a Irlanda algunas de las grandes unidades de su marina mercante, tales como el Washington, el Manhattan y otros para que los recoja. Cerca de un centenar de miles de niños que llenaron los requisitos médicos se encuentran listos para embarcar. Cree que la dificultad para su salida se debe a la negativa del gobierno a permitir que los niños viajen a bordo de rápidos transportes sin escolta mientras que halla un número suficiente de vapores aunque mas lentos, adecuados para la navegación en convoy que dispongan de comodidades para la travesía. Ese inconveniente podría resolverse si Estados Unidos facilitara aquellos transatlánticos, no viéndose por el momento otra forma en que pueda efectuarse el transporte en grandes cantidades. Las leyes de inmigración de Estados Unidos dificultan también el envío de niños a ese país, pues cada uno de ellos necesita contar con el pasaporte británico, dos certificados de nacimiento y cinco fotografías. Además, los parientes o amigos que dan su hospitalidad a los pequeños refugiados deben enviar una comunicación cablegráfica a las autoridades respectivas, exigiéndose otra similar que garantice a su vez a dichos parientes o amigos y debe agregarse aun un desembolso de diez dólares para la visación y un documento firmado para los efectos del niño. Según se informa el gabinete está considerando la posibilidad de abandonar la evacuación por mar organizada y de adoptar el criterio de que "cada uno corra sus propios riesgos". Se espera que esta semana será presentada una resolución al respecto. Con relación a este asunto pareceria que se estuviera acrecentando cierto descontento entre los padres de 100,000 niños cuyas solicitudes de evacuación han sido oportunamente presentadas. Los primeros que serán enviados serán los niños de familias ricas cuyos padres pueden pagar pasajes en buques rápidos que no necesitan navegar en convoy. Se cree que si el gobierno resuelve abandonar el programa de evacuación aun los niños de familias ricas permanecerán en Gran Bretaña como todos, frente a los horrores de la guerra.

CREESE QUE SE INTENTO DESCARRILAR EL TREN EN QUE VIAJABA EL PRESIDENTE ROOSEVELT

NUEVA YORK. 10 UP. —El servicio secreto investiga acerca del presunto acto de sabotaje realizado en la línea principal del ferrocarril entre Washington y Nueva York, de cuya vía se quitaron algunos clavos alguna horas después de haber pasado por ella el tren en que viajaba el presidente Roosevelt, También pasaron otros trenes, sin que ocurriese ninguna desgracia. Los rieles fueron fotografiados, para descubrir impresiones digitales que puedan dar una pista para descubrir a los autores del hecho.

DESTITUIDO EL EMBAJADOR FRANCES EN LISBOA

GRENOBLE, 10. UP. — El ministerio de relaciones exteriores de Vichy dió un comunicado anunciando que ha sido destituido el embajador francés en Lisboa, Ame Leroy, por "falta de disciplina". Sin confirmación se ha dicho que el expremier Reynaud fué visto en los corredores del parlamento discutiendo largamente con León Blum.

COCA COLA

LA PRESENTACION DEL PROGRAMA DE DEFENSA ES UNA HABIL MANIOBRA DE ROOSEVELT

WASHINGTON, 10 UP.— La presentación del gigantesco programa de defensa nacional por el presidente Roosevelt al congreso en vísperas de la conferencia panamericana de La Habana y de la convención nacional en que el partido demócrata designará su candidato presidencial, se considera en los círculos autorizados de ésta que tiene dos significados de importancia internacional. En primer lugar, se dice, Roosevelt ha querido impresionar a los delegados latinoamericanos con la demostración de la parte que los Estados Unidos se proponen tomar en la defensa de este hemisferio contra cualquier posible ataque desde el viejo mundo. En segundo término, se indica que Roosevelt ha querido que se le tenga presente en la convención de Chicago como el patrocinador de un programa de defensa adecuado para hacer frente a cualquier contingencia. Sobre el primer punto los observadores creen que el presidente considera que en vista de la actitud norteamericana, las otras repúblicas seguirán la misma política, dentro de sus posibilidades. Al mismo tiempo, el presidente desea aparecer como el organizador de la defensa nacional, lo cual tiene gran importancia en vista de que probablemente la cuestión de la guerra se mantendrá en puesto preferente en las discusiones políticas.

CUBA LIBRE

GRANDES PRECAUCIONES TOMANSE EN MEXICO PARA GUARDAR EL ORDEN

MEXICO, 10 UP. — Grandes precauciones han sido adoptadas para hacer frente a una situación de emergencia creada por las informaciones según las cuales los dirigentes de la Confederación de Trabajadores Mexicanos han ordenado la movilización de las secciones militares de la agrupación y circulan rumores de que el partido revolucionario está movilizando paulatinamente grupos del centro del partido. Se ha vuelto a poner en vigor la orden para concentrar las tropas en todo el registro federal desde esta noche hasta el martes e idéntica orden será dada a todas las guarniciones del país. La policía a su vez se prepara para impedir tumultos.

DELICADA LA SITUACION DEL VAPOR ESPAÑOL "MONTESELLE"

MONTEVIDEO, 10. UP. El fuerte temporal de anoche sobre el estuario hizo que la situación del vapor español "Monteselle", encallado desde ayer en el banco inglés, se tornara delicada. Sin embargo, al amainar esta madrugada el temporal en forma considerable la nave no había sido mayormente afectada y hasta el momento no se han solicitado auxilios por considerarse que en cuanto el tiempo lo permitirá podrá zarpar de la encalladura. Las tentativas hechas ayer por el remolcador Artigas para llegar junto al buque fueron inútiles. Según informes recibidos el vapor sólo hace un poco de agua por el tanque número 1.

INDULTADO EL GENERAL CHILENO ARRALIAGA

SANTIAGO DE CHILE, 10 UP. — El presidente Aguirre Cerda firmó un decreto indultando al general de carabineros Humberto Arraliaga, que había sido condenado a prisión perpetua debido a los sucesos de la caja de seguro obrero ocurridos en Setiembre de 1938.

COCA COLA

PETAIN RECIBE AL EMBAJADOR AMERICANO BULLIT

VICHY, 10. UP. El mariscal Petain recibió al embajador de EE. UU. Bullit, en presencia del ministro de relaciones exteriores Boudoin. No se han revelado detalles sobre la entrevista.

FABRICA DE AVIONES SERA ESTABLECIDA EN BRASIL

WASHINGTON, 10 UP. —El embajador del Brasil Carlos Martins hizo su visita acostumbrada al Subsecretario de estado Summer Welles, con quien según manifestó el diplomático brasileño discutió aspectos de la situación de los estados de San Pablo y de Río Grande do Sul. Martins dijo: "Parece que hubo un pequeño mal entendimiento acerca de ellos y creo que esto ha sido aclarado". El embajador del Brasil manifestó también a la prensa que había llegado el coronel Ivan Carpentier Ferreira, a California, para visitar varias fábricas de aviones norteamericanos para estudiar los métodos y obtener algunas ideas para la construcción de la proyectada fábrica brasileña de aviones en Lagos Santa, Estado de Minas Geraes.

RUMANIA ANUNCIA SU RETIRO DE LA LIGA DE NACIONES

BUCAREST, 10. UP. — El ministro de relaciones Manoilescu anunció hoy oficialmente el retiro de Rumania de la Liga de Naciones, indicnado que este país no tiene ya ningún interés en continuar perteneciendo a tal organismo, que ha actuado contra los intereses "de ciertas nobles naciones", lo cual evidentemente se refiere a Alemania e Italia, especialmente a la aplicación de sanciones contra esta última durante la guerra italo-abisinia. Refiriéndose a las sesiones de la Liga, el ministro dijo que "eran muy estrictas, pero enteramente alejadas de la realidad".

BUCAREST, 10. UP. — El gobierno rumano aprobó un decreto tendiente a impedir que se transfieran pertenencias de extranjeros relacionadas con la industria del petróleo.

CUBA LIBRE

LLAMAMIENTO AL MUNDO DE LOS CREYENTES HACE SU SANTIDAD EL PAPA

CIUDAD VATICANO, 10. UP. — Durante la acostumbrada audiencia pública de los miércoles, Su Santidad el Papa hizo esta mañana un llamamiento al mundo de los creyentes para que desechen de sus corazones el sentimiento de vengan za y de odio como consecuencia de la guerra. Agregó que todos deben ser buenos ciudadanos y mantener para la madre patria un sentimiento noble y legítimo. Entre los peregrinos que fueron recibidos por el Sumo Pontífice, y que eran cerca de un millar, figuraban numerosos soldados italianos, acompañados por capellanes militares.

VARIOS MILITARES ECUATORIANOS ARRESTADOS POR CONSPIRAR CONTRA EL GOBIERNO

QUITO, 10. UP. — Entre las personas detenidas bajo la acusación de haber intervenido en una conspiración para derrocar al gobierno que preside el doctor Córdoba se encuentran el mayor Augusto Grade, los capitanes Alfredo Carrillo y Alberto Bandono, el teniente José López y el sargento Augusto Cadena, todos militares en retiro, y los civiles Faustino Traves y Peño Herrero, pertenecientes a la llamada vanguardia revolucionario-socialista.

EL SENADO AMERICANO RATIFICA EL NOMBRAMIENTO DE KNOK COMO SECRETARIO DE MARINA

WASHINGTON, 10. UP. —El senado ratificó la designación del coronel Knox como secretario de marina. La votación fué de sesenta y seis contra dieciseis.

Las dos bebidas de moda en los bares neoyorkinos puede pedirlas Ud. en EL SESTEO

EL PRESIDENTE ELECTO DE PANAMA VISITA LA HABANA

LA HABANA, 10. UP. — Se encuentra en esta capital desde el domingo en visita de incógnito el presidente electo de Panamá, Sr. Arias. Declara que su viaje es simplemente de placer, aun cuando aprovechará su estada en ésta para estudiar la legislación social y económica de Cuba y visitar los principales establecimientos.

CALIDAD - HILO CORONA - ECONOMIA

HILO FUERTE

YARDAS 125 Y 400

NUMERO TODO NUMERO

COLORES FIRMES

EL HILO QUE MAYORES VENTAJAS OFRECE A CONSUMIDORES Y DETALLISTAS

CADA DIA SE VENDE MAS PORQUE ES MEJOR

PIDALO EN SU TIENDA O PULPERIA PREFERIDA

E. J. HAZERA, Distribuidor General — Teléfono 4163

UN BUEN REMEDIO PARA LA TOS

En nuestro país se conoce un excelente remedio para la tos, desde hace más de sesenta años. Este remedio es el JARABE DE TABONUCO AL GUAYACOL. Nuestros abuelos lo usaron con éxito, continuaron usándolo nuestros padres y nosotros lo usamos también. Nuestros hijos y nietos lo usarán sin duda alguna, porque los buenos remedios nunca pasan de moda. El JARABE DE TABONUCO AL GUAYACOL alivia y calma la tos, la bronquitis y otras afecciones de los pulmones y vías respiratorias. Facilita la expectoración y produce enseguida una sensación de bienestar.

No vale la pena sufrir de tos cuando el remedio es tan sencillo y fácil de conseguir: el TABONUCO AL GUAYACOL, el remedio de nuestros abuelos. Por eso cuando oigamos que alguien tose, acordémonos de darle este buen consejo:

TOME TABONUCO Y DEJE DE TOSER!

SERAN JUZGADOS POR CORTES MARCIALES LOS CIVILES CULPABLES DE DELITOS CONTRA LA SEGURIDAD BRITANICA

LONDRES, 10 UP. — El lord del sello privado, mayor Clement Atlee presentó hoy a la cámara de los comunes un proyecto de poderes de emergencia por el cual se puede citar ante una corte marcial a los civiles, ampliándose así la ley de 1939 que sólo establecía esta medida para personas que ocupen cargos oficiales. Indicase que el desarrollo de las hostilidades desde esa fecha hace necesaria la extensión de dichos poderes para asegurar el juzgamiento por las cortes marciales de cualquier persona que incurra en los delitos a que se refiere esa legislación, especialmente los relativos a la seguridad de la nación.

Esta ley fué aprobada en primer debate, esperándose que estará en vigencia la semana próxima.

OFRECESE A BAER UNA PELEA CON GODOY EN BUENOS AIRES

BUENOS AIRES, 10 UP. — La Empresa del Luna Park ha propuesto a Max Baer contratarlo por la suma de veinticinco mil dólares para realizar una pelea el siete de setiembre en esta contra el Chileno Arturo Godoy. Max Baer recibiría esa cantidad o de lo contrario el 27 y medio por ciento de las ganancias.

¡AVISO!

La Piorrea Ataca con Rapidez

Proteja su dentadura con FORHAN'S

A las primeras señales de irritación o sangre en las encías, cuídese de la piorrea. Fácil de evitar—tan difícil de curar. Para estar seguro, basta dar masaje a sus encías con Forhan's, dos veces al día—cada vez que se limpie los dientes. El dentífrico Forhan's contiene un ingrediente especial originado por el Dr. R. J. Forhan, para robustecer las encías. Millares de dentistas usan este astringente único, en el consultorio. Visite al dentista y siga sus consejos. Forhan's mantiene las encías firmes y saludables, y limpia los dientes admirablemente. Comience a usar Forhan's hoy, y obtenga doble protección para los dientes y las encías.

Goleará México al formidable equipo Alajuelense?

CHIME, MEZA, HERNAN, MORERA Y BUROY SENCILLAMENTE INTEGRAN LA DELANTERA ERIZA. — ROMERO, OSTOS, VIAL, PROAL Y LOPEZ HERRANZ, LA RIVAL DE LA ARTILLERIA ALAJUELENSE

El último juego de la temporada internacional causa la mayor sensación y se augura que sea el mejor de los tres grandes matchs de la serie MEXICO - COSTA RICA

"DON Q", EN UN INTERESANTE COMENTARIO, ADELANTA SUS PUNTOS DE VISTA EN CUANTO AL SENSACIONAL ENCUENTRO DEL DOMINGO

"Don Q", después de un silencio de casi un año, vuelve de nuevo a las actividades, dejado que hubo el reuma que le había imposibilitado para salir de su escondrijo, se acercó ayer tarde por nuestras oficinas. La redacción de LA TRIBUNA se honró con su visita. "Don Q" ha sido un simple espectador de la temporada internacional. Desde su puesto en la galería de sol, ha seguido las actuaciones de los mexicanos y de los ticos. Cuando los cartagos golearon a los huestes del "América" "Don Q" se entusiasmó y tiró lejos las muletas. El domingo estuvo a ver actuar a los heredianos y al ver cómo creciéndose éstos, sujetaban en el segundo tiempo la victoria que tan lejos de ellos rondó en el primero, lanzó un hurra al futbol tico. Ayer tarde se llegó a la redacción para entregarnos unas cuartillas. Dice que no puede escribir como antaño. No quiere someterse a las pruebas de otrora, cuando polemizaba con maestría. Hoy estan sólo un valor de la reserva entre los comentaristas. Dice que ya está demasiado quemado para entrar de nuevo a estas lides. Pero, perro viejo... Por eso ha traído su artículo que cede a Ostos.

—"¿Golearán los mexicanos a Alajuelense?

Es un imposible. Pero de donde menos se piensa, salta la liebre.

Los mejicanos han probado lo que son capaces de hacer. Un esfuerzo sobrehumano, quizás, sin embargo, lo podría lanzar en los brazos de una victoria. Cuentan con valores. Esto no se duda. Pero frente a su línea de artilleros, frente a los muchachos que llámanse Romero, Ostos (que dicho sea de paso nos gusta más cuando juega pelota vasca), Proal, Vial y López Herranz, están nada menos que los "tanques" ticos, Chime, Meza, Hernán Bolaños, Morera y Buroy. No es posible pasar esta línea, y en cambio, nadie duda que cuando emplacen sus baterías sobre la meta de Alvarez, si es que éste actúa el domingo, las perforaciones menudearán.

Alguien dijo que México no tenía que aprender balompié en Costa Rica. Pueda que sí sea cierto. Sin embargo México lleva la confirmación categórica de que nuestros muchachos, en su mayoría demasiado jóvenes, exceptuando unos pocos consagrados, bregan con un empuje formidable. Y esto los salva. Si los aztecas llegan al field con entusiasmo, con deseos de garrendimiento que en los partidos po del juego frente al Heredianno, ellos tuvieron entre sus manos la victoria. El dos a cero lo comprueba. Pero durante el segundo tiempo perdieron muchas oportunidades. Tal vez estaban cansados. Posiblemente desperdiciaron ocasiones preciosas, y desmerecieron lanzando bolas a las graderías. Un acoplamiento mejor del equipo durante el primer tiempo en el juego próximo y un empuje de su línea delantera, con la buena dirección y ayuda de la tripleta de medios puede darles una ventaja mejor que la del domingo, y acaso con ella, habrán podido andar un jalón más para asegurarse una "perfomance" más alta.

En todo caso. El mejor partido de la temporada México-Costa Rica puede asegurarse que será el del próximo domingo.

Por el honor del balompié mexicano por un lado, habrá una buena exhibición a no dudarlo, por el decoro de los campeones ticos, por otro, tendremos un juego estupendo. ¿Quién ganará? Muchos piensan en una soberana "goleada". Nosotros nos concretamos únicamente a pensar que la afición podrá asistir a un formidable encuentro. Y [illegible] ción.

Obténgalo hoy mismo en su Botica.

CARRILLO Y RAMIREZ VENCIERON A VIAL Y OSTOS

MARAVILLOSO FUE ESE ENCUENTRO DE PELOTA VASCA, SEGUNDO DE LA TEMPORADA INTERNACIONAL CON LOS MEXICANOS

Con esta victoria, los Pelotaris ticos ganaron la serie, concertada a tres partidos

EL ULTIMO SE JUGARA EL LUNES PROXIMO ENTRE OSTOS Y RODRIGO MANO A MANO A TREINTA TANTOS

Conforme lo consignamos en una de nuestras anteriores ediciones, anoche se llevó a cabo la magna función de pelota vasca, la que se hacía en honor del señor Presidente de la República.

En primer término se efectuó el primer estelar, siendo éste a treinta tantos; Edgar y Ulloa se enfrentaron a Rodrigo y Ramiro, habiendo sido la victoria para los primeros, que dejaron a sus oponentes en diecinueve tantos. Acto seguido se verificaron las cuatro quinielas, siendo la última a colores. Luego entraron a la cancha: Vial, Ostos, Carrillo y Ramírez. Estos hicieron así una exhibición brillante, llena de jugadas de emoción; en resumen: el partido fue maravilloso. Después de una dura lucha, y en la que tuvo mayor trabajo el zaguero Ostos, la pareja tica Carrillo y Ramírez consiguieron la victoria, haciendo treinta y cinco tantos, y los oponentes mexicanos treinta y tres. Con esta victoria, los pelotaris nacionales ganaron la serie concertada a tres juegos internacionales. El último de estos partidos se verificará el lunes próximo, entre Ostos y Rodrigo, mano a mano, y cede a Ostos.

PREPARATIVOS PARA LA CONFERENCIA DE LA HABANA

WASHINGTON, 10 UP. —El secretario de estado Hull conferenció hoy con el Dr. Rowe, director general de la Unión Panamericana, acerca de las cuestiones que la delegación norteamericana tratará en la próxima conferencia panamericana de la Habana, a la vez que el embajador cubano Martínez Fraga conversaba con el subsecretario de estado Welles sobre parecido tema. Confíase en que la conferencia pueda terminar sus labores en unos diez días, como lo hizo la de Panamá.

El secretario Hull no ha hecho público todavía la nómina de las personas que le acompañarán a la Habana, y en cuanto a Rowe, se indicó que embarcará para esa ciudad el sábado en Nueva York, en el vapor ORIENTE.

El embajador Martínez Fraga dijo que ya han sido completados los preparativos para la conferencia en la capital cubana y que se han tomado todas las medidas necesarias para facilitar la labor de los delegados. Cuba ha ofrecido permitir que el vapor URUGUAY, en que viajan varias delegaciones suramericanas, entre en cualquier puerto con el fin de dar facilidades a los delegados para que se trasladen con la mayor rapidez posible a la Habana. Sin embargo, es poco probable que dicho vapor se dirija directamente a Cuba, ya que su ruta normal es la de Río de Janeiro - Nueva York.

En conexión con el punto de vista argentino de que la conferencia no debe tomar decisiones de carácter militar, el embajador cubano dijo que él había tomado parte en la redacción de la agenda, y que podía afirmar que no se había incluído en ella ninguna ponencia de ese orden. Simplemente se puso la sugestión referente a la "seguridad continental".

EL CENTRO DE SPORT OBSEQUIA

DOS BOLAS para futbol de la famosa marca argentina PAMPA

entre las personas que acierten el score del sensacional partido internacional del próximo domingo entre los equipos

AMERICA (de México) .....

ALAJUELENSE .....

.....

Llene este cupón y envíelo a "El Centro de Sport"

NINGUNA LABOR DE ...

(VIENE de la página UNO)

obtenido la mas mínima ventaja. Por el contrario, cada día los servicios están mas restringidos y se ha llegado al extremo de ser imposible obtener nuevas conexiones para alumbrado y fuerza motriz.

Tal saldo, bastante desconsolador por cierto, no da mucha margen para que la Junta pretenda que ha prestado un magnífico servicio al país.

Tales las manifestaciones del señor Sotera Oreamuno, que nosotros

Este documento es propiedad de la Biblioteca Nacional "Miguel Obregón Lizano" del Sistema Nacional de Bibliotecas del Ministerio de Cultura y Juventud, Costa Rica.

MONARCH: LA CAMISA QUE SE IMPONE POR SU CALIDAD Y ELEGANCIA

Unicos Distribuidores:
LLOBET y RIBA
San José —:— Alajuela

La Guerra y sus Consecuencias

Desde el final de la última guerra Alemania ha insistido constantemente en su tesis de que el ejército del Reich no fué derrotado por los Aliados, sino que fué el derrumbamiento de la moral de la población civil detrás de la línea de fuego que obligó al alto mando pedir la paz en octubre de 1918.

Sin embargo y a pesar de esta propaganda a favor del "invencible" ejército alemán existen pruebas incontrovertibles y fehacientes de que el ejército del Reich fué, de hecho, derrotado por los Aliados, y el gobierno alemán bien lo sabe como lo demuestra a las claras la documentación oficial sobre los "Acontecimientos que precedieron inmediatamente al Armisticio", publicada por la misma Cancillería alemana en 1919.

He aquí algunos de los documentos más relevantes de esa época, y el estimable lector puede formarse su propio criterio acerca de ellos:

1.—El día 30 de setiembre de 1918 el Ministro de Relaciones alemán envió el siguiente telegrama a Sofía: "La situación total de las fuerzas nos obliga a intentar un acercamiento con América para hacer una propuesta de paz tan pronto como sea posible".

2.—El mismo día el general en jefe de los ejércitos alemanes dirigió el siguiente mensaje al Ministro de Relaciones: "El jefe de operaciones militares solicita que sea informado de todas las notificaciones públicas que se hagan en relación con las negociaciones públicas que se hagan en relación con las negociaciones de paz, a fin de que el ejército las conozca debidamente. DE OTRA MANERA EXISTE EL RIESGO QUE LA DESMORALIZACION SE PROPAGUE".

3.—El día primero de octubre de 1918 el canciller imperial telegrafió al Ministro de Relaciones como sigue: "El general Ludendorff nos ha requerido, al Freiherr von Grünau y a mí, en presencia del coronel Haye, para hacer llegar a Vuestra Excelencia la solicitud urgente de que nuestras ofertas de paz sean enviadas enseguida. LAS TROPAS RESISTEN HOY, PERO LO QUE OCURRA MAÑANA ES IMPOSIBLE PREVER".

4.—La cancillería imperial despachó otro telegrama el día 2 de octubre, el cual decía: "El general Ludendorff me hizo la declaración de que nuestra oferta de paz debe ser enviada de Berna a Washington sin pérdida de tiempo. EL EJERCITO NO PUEDE ESPERAR OTRAS 48 HORAS. Solicita (el general Ludendorff) de Vuestra Excelencia del modo más urgente que haga todo lo posible que la oferta sea presentada del modo más rápido".

5.—El mismo día, un representante del general en jefe alemán informó a los dirigentes políticos del Reichstag que "las pérdidas en la batalla que ahora se libra son, como ya se ha dicho, extraordinariamente elevadas, siendo la mayoría de ellas oficiales. Esto es decisivo".

LA SUERTE DE LA FLOTA FRANCESA ENFURECE A LOS NAZIS

La prensa británica trata hoy de las reacciones producidas en el enemigo por la captura de la flota armada francesa. El "Times" escribe:

"El hecho de que Hitler se siente defraudado y privado de un contingente de combate auxiliar de su propia flota, y no solo del placer de ver los barcos franceses internados bajo control alemán en vez de permanecer en puertos neutrales, está demostrado por la furia incoherente de la prensa nazi, que acusa a Gran Bretaña de apuñalear por la espalda a su aliada ya mortalmente herida, y exhorta al pueblo británico a que castigue tal crimen colgando a Churchill en horca erigida en la Plaza de Trafalgar. Y aun mayor dolor ha causado en Berlín la revelelación de que el gobierno británico no confía en la promesa alemana de no usar los barcos franceses para fines bélicos, no obstante que (esa fue una solemne promesa hecha por un soldado a otro soldado), semejante a la promesa de no agresión hecha a Polonia, la seguridad dada respecto a la neutralidad de los países escandinavos y a los Países Bajos, y otros compromisos alemanes.

"La prensa de Mussolini hace eco a la voz del amo, aun en tono más alto y chillón. Estas cataratas de palabras histéricas son el mejor testimonio del valor estratégico del golpe dado al enemigo por los sucesos del 3 de julio. En esta esfera de acción los dos dictadores no pueden hacer nada más que instruir a su muñeco Mariscal Petain, para que rompa las relaciones diplomáticas con Gran Bretaña. Eso había que esperarlo, y su efecto práctico principal es el trazar más firmemente la línea divisoria entre los franceses libres, que continúan combatiendo por la libertad, y los que se someten al violador de su país. La rabia furibunda de los nazis es, probablemente, más aceptable para el gobierno y la flota británica, que las felicitaciones de sus amigos".

Después de citar los tributos de la prensa americana y turca, el gran diario concluye:

"Ya sabemos que el Imperio Británico tiene que mantenerse firme, él solo entre las naciones, contra las potencias de la oscuridad, aunque apoyado por todas esas valientes legiones de desheredados que aún portan sus colores y representan el espíritu de los pueblos libres ahora pisoteados por el opresor. Es probable que antes de que se obtenga la victoria habrá que hacer frente y vencer al enemigo en suelo inglés. Esta nación está lista para esa prueba suprema y la acoge enhorabuena".

Otro periódico se hace eco de los sentimientos arriba expresados y termina diciendo:

"Ahora tendrá que ser evidente para el mundo entero que Inglaterra está convencida de que es mejor que Europa se hunda por completo antes que permitir que la Alemania nazi prevalezca".

Comentando la ruptura de relaciones efectuada por el Mariscal Petain el "Daily Herald" escribe:

"Petain dice que hemos cometido traición contra los marinos franceses después de diez meses de camaradería en armas. Petain, quien recompensó a los marinos soldados y aviadores de Francia, por diez meses de lucha, y a los obreros de Francia por sus sacrificios y esfuerzos, traicionándolos en favor de Hitler!

"Con sus palabras y con sus actos Petain demuestra aún más claramente su apetito de fascismo. Tengamos siempre presentes los lectores que pusieron a Francia a los pies de Petain: ellos fueron el amordazamiento de la prensa y los grilletes puestos al Parlamento. Ocúltese la verdad, prohíbase la opinión libre, y se le abrirán las puertas a Hitler!"

LA ACCION DE ORAN REQUIRIO GRAN VALOR MORAL

El "Daily Mail" dijo: "No podrá haber deleite. El episodio todo entero está teñido de negro con el crimen del gobierno parásito de Burdeos".

El periódico recuerda que el Almirante Somerville, comandante del escuadrón británico en Orán, pocas semanas hace apenas rescató más de cien mil soldados franceses en Dunquerque, y concluye diciendo:

"El tomar esta decisión requería supremo valor moral. Fue una grande acción, dictada por un grande hombre. Las generaciones futuras mirarán hacia atrás y dirán que en esto hubo la verdadera sustancia y fibra de la raza británica. A despecho de las lamentables circunstancias, la audacia de este golpe, la habilidad desplegada en el control de los acontecimientos, la rapidez y eficencia de la obra efectuada por la flota, nos inspiran a todos una fe renovada y una confianza mayor en el triunfo final de la Gran Bretaña".

CASTELLANO EN LAS ESCUELAS DE HAMBURGO

Que Alemania, una vez arregladas sus cuentas con Francia, está pensando en abarcar más terreno, lo indica el anuncio hecho por el radio de Madrid, según el cual en lo futuro se dictarán clases obligatorias de castellano en todas las escuelas de Hamburgo, en vez de las de francés. Es de presumirse que este nuevo interés alemán en las cosas españolas no quedará confinado al Viejo Mundo....

AVIONES DE BOMBARDEO BRITANICOS HOSTIGAN A LOS NAZIS

Tenemos informes de que nuestros continuos ataques al sistema de transportes enemigo está produciendo un efecto real y causándole dificultades para mantener las fuerzas que ocupan el Norte de Francia. Los alemanes están incapacitados para usar libremente su sistema ferroviario y están recurriendo a toda clase de expedientes; y aunque mucho de esta interrupción puede atribuirse a los estragos en gran escala que se han efectuado en Bélgica y en el norte de Francia, es un hecho que sus dificultades de transporte comienzan en Alemania misma y en áreas donde nuestros bombardeos han sido persistentes", declaró Sir Philip Joubert, mariscal del aire en una reciente radiodifusión.

Sir Philip recalcó que durante los últimos 49 días nuestros aviones han volado sobre Alemania en 36 anoches, además del gran número de asaltos diurnos sobre los territorios ocupados por Alemania. En cambio, los asaltso de la fuerza aérea alemana sobre este país han sido solo 13, y han causado daño insignificante.

LOS BRITANICOS TODOS CUMPLIRAN CON SU DEBER

El "Sunday Times" declara lo siguiente en un editorial:

"La primera llamada será a las flotas marítima y aérea. Entre ellas dos, si todo va bien, evitarán el desembarco de los alemanes, en absoluto. Pero el Canal es angosto, las noches son oscuras y, apoyadas por baterías de costa, minas y empleo prolífico de aeronaves, es posible que parte de las fuerzas enemigas puedan llegar hasta nosotros. Entonces le tocará el turno a nuestro ejército, y no solo a éste sino también a nuestra población civil..."

PETAIN PESIMISTA INVETERATO

Que la opinión del mariscal Petain sobe la situación política y la estratégica ha sido comunmente pesimista, se indica en reciente artículo publicado en el "Basler National Zeitung" acerca del libro de Poincaré titulado "Victoria y Armisticio". En el mencionado artículo se afirma que, según relata el libro, Clemenceau le reprochaba a Petain el 24 de marzo de 1918 en Compiegne su pesimismo extremo en sus puntos de vista, y por profetizar que la pérdida de la guerra sería causada por la inevitable derrota del ejército británico. El Mariscal Foch se quejó severamente del general Petain a Clemenceau, por sus opiniones pesimistas. Poincaré describía a Petain como un hombre que a todo le veía el lado negro y, por lo tanto, daba las cosas en gran escala que se han efectuado en Bélgica y en el norte

INCLUSION EN EL PRESUPUESTO EN FORMA PERMANENTE DE UNA PARTIDA PARA INSTALACION DE OFICINAS TELEFONICAS EN TODA LA REPUBLICA

DEBIDO AL AUGE QUE TOMAN CADA DIA LAS ACTIVIDADES AGRICOLAS, COMERCIALES Y DE OTRA INDOLE EN TODO EL PAIS, SE RECIBEN CONSTANTEMENTE SOLICITUDES PARA EL ESTABLECIMIENTO DE OFICINAS TELEFONICAS

Algunas partidas del presupuesto de gobernación están completamente agotadas faltando todavía seis meses para terminar el presente año fiscal

DICE EL SECRETARIO DE GOBERNACION AL DE HACIENDA, AL SOLICITARLE DIRIGIRSE AL CONGRESO PIDIENDOLE LAS CORRESPONDIENTES AMPLIACIONES

El secretario de gobernación, D. Francisco Calderón Guardia, ha dirigido al secretario de hacienda, licenciado Béeche, la comunicación que dice así:

San José, 9 de julio 1940
Señor Secretario de Estado
en el Despacho de Hacienda
S. D.

La partida 23— Gastos Anuales — del Presupuesto de la Cartera de Gobernación, consigna en el renglón 3º la suma de ₡ 1.000.00 para cubrir indemnizaciones por extravío de correspondencia certificada. En el corriente año dicha suma no ha podido llegar a cubrir las obligaciones del gobierno por ese concepto y urge su ampliación en la suma de otros mil colones (₡ 1.000.00).

La misma partida 23 señala en los renglones 11º y 13º las sumas de ₡ 4.000.00 y ₡ 8.000.00 para Gastos de las Oficinas de Radio de la República y para Materiales para Radios, gasolina y reparación de aparatos, respectivamente, sumas que también están completamente agotadas faltando todavía seis meses para terminar el presente año fiscal. Es necesario, pues, solicitar la ampliación de dichas partidas en las sumas de DOS MIL COLONES (₡ 2.000.00) y CUATRO MIL COLONES (₡ 4.000.00), por su orden, para cubrir los gastos por ese concepto durante los seis meses que faltan a partir de julio.

Es también necesario adicionar la partida 23 a que me he venido refiriendo, con un renglón que podría denominarse "Para atender las instalaciones de oficinas telefónicas pendientes en toda la República" y asignarle la suma de ₡ 10.000.00 anuales en forma permanente, es decir, incluir dicho renglón en los presupuestos venideros. Debido al auge que toman cada día las actividades agrícolas, comerciales y de otra índole en todo el país, constantemente se reciben solicitudes — muy justas casi siempre — para el establecimiento de oficinas telefónicas en diferentes lugares de la República, y casi siempre se hace necesario — para complacerlas — pedir la correspondiente ampliación del presupuesto. Esto se subsanaría con la inclusión en la partida 23, en forma permanente, de la suma de DIEZ MIL COLONES (10.000.00) a que he hecho referencia.

Por las razones que me he permitido exponerle, ruego a usted muy atentamente sea servido de solicitar al Congreso Constitucional la ampliación de los siguientes renglones de la Partida "Gastos Anuales" de la Cartera de Gobernación:

Renglón 3º — Indemnizaciones, ampliarlos en la suma de..... ₡ 1.000.00.

Renglón 11º — Gastos de las oficinas de Radio de la República, ampliarlo en la suma de ₡ 2.000.00.

Renglón 13º — Materiales para Radios, gasolina y reparación de aparatos, ampliarlo en la suma de ₡ 4.000.00.

Incluir un Renglón que se denominará:

Para atender las instalaciones oficinas telefónicas pendientes en toda la República ₡ 10.000.00.

Como me permití explicarle anteriormente, esta nueva partida de ₡ 10.000.00 cuya inclusión se pide, deberá aparecer en los presupuestos venideros.

Doy a usted las gracias por la atención que dispense a la presente y me suscribo su atento servidor,

SRIO. DE GOBERNACION

A quienes interese:

Las ESCUELAS INTERNACIONALES DE LA AMERICA LATINA

(INTERNATIONAL CORRESPONDENCE SCHOOLS, SCRANTON, Pa.)

Creadoras del Sistema de Enseñanza por Correspondencia

(LA UNIVERSIDAD QUE LE ENSEÑA A UD. EN SU PROPIA CASA POR CORREO)

HACEN SABER:

Que para evitar los abusos de aquellas personas que, respaldadas en el prestigio de esta Institución, se han venido presentando como graduados o estudiantes de las mismas que solamente los que posean sus correspondientes diplomas y certificados de matrícula deben ser reconocidos como graduados o estudiantes suyos.

WARREN H. MORY, Superintendente
América Central y Honduras Británica

Se le pegan las cobijas...

y por más que corre, siempre llega tarde al trabajo. *Su patrón está muy caliente* y piensa buscar otro empleado que llegue más temprano y no dé mal ejemplo a los demás.

El pobre, sin embargo, no tiene la culpa. Tiene tantas preocupaciones que le cuesta mucho dormirse, y, claro está, a la mañana siguiente *se le pegan las cobijas*. Y no sólo llega tarde al trabajo sino que también amanece con *cara de trasnochado* y casi nada puede hacer porque todo el día lo pasa atontado y distraído.

Consejo bueno y oportuno es recomendarle tomar, al acostarse, una Pastilla DORMITAL, el remedio eficaz e inofensivo para hacer dormir. DORMITAL produce un sueño dulce y tranquilo, como el sueño de un niño. DORMITAL no causa basca ni dolor de cabeza, ni malestar ninguno. DORMITAL se consigue en todas partes a 15 céntimos el sobrecito.

Dormital TRANQUILIZA LOS NERVIOS! HACE DORMIR COMO UN NIÑO!

En la gráfica que ofrecemos, se recoge un aspecto de la sesión en que el Servicio Nacional de Electricidad recibió al técnico americano Ing. Julius Krug.—De izquierda a derecha: señores Chavarría, Sáenz Cordero, Gutiérrez, Pupo, Bolaños, Ing. Krug, Cubero, Sibaja, Salazar y Venegas y uno de nuestros redactores

SORTEO DEL "GARAGE COSTA RICA"

El número 69206

DEL MES DE JUNIO

Resultó favorecido con los ₡ 50,00 en el sorteo efectuado el 10 del corriente.

NOTA IMPORTANTE: Los sorteos se verifican el 10 de cada mes para dar tiempo a que todos se pongan al día con los recibos del mes anterior.

No tendrán derecho al premio los que no estén en esas condiciones.

Suscríbase a LA TRIBUNA

Homenaje al Presidente y Vicepresidente de la Municipalidad de Alajuela

El sábado en la noche se les ofrecerá una comida en la residencia de don Juan Calvo

Nuestro corresponsal en Alajuela señor Vargas nos informa del homenaje que se está organizando para el sábado próximo en honor del doctor Camacho y de don Claudio Alvarado, presidente y vicepresidente respectivamente de la corporación municipal de aquella ciudad.

Un grupo de amigos personales, compañeros y empleados del municipio organizan una comida que tendrá lugar en la residencia de don Juan Calvo, acto con el que se desea demostrarles la simpatía que ha producido su designación para el desempeño de esos cargos.

APOYA LA REFORMA...

(VIENE de la página UNO)

vo Gobierno, se presentan las elecciones de medio período como una interrupción a la buena marcha de las labores gubernamentales. Un año después de estas elecciones, o a veces antes, empieza la campaña para la elección del nuevo Mandatario, y de ese modo, no puede ningún gobierno llevar a cabo su programa por falta de tiempo.

A la extensión de los períodos referidos en la forma en que han sido presentados al Congreso, oponen algunos la Carta Magna, pero pensamos, — sin ahondar la cuestión ahora por falta de tiempo — que la Constitución Política no debe ser un arrecife que se interpone a la marcha de la Nación, sino un mar abierto a todos los rumbos del progreso. Debemos separarnos, si es necesario, de los fetichismos y prejuicios legales, sobre todo en esta época de realidades. Pensamos además, que en las campañas políticas se gasta el dinero y el tiempo en gran cantidad, dinero y tiempo que deben ahorrarse hoy que vivimos una de las épocas más inciertas de la Historia; pensamos por otra parte, que el actual Congreso de la República, está formado de hombres jóvenes y bien intencionados, que se han distinguido hasta aquí, por su apego a los principios democráticos, pues todas aquellas iniciativas o proyectos de ley, repudiados por la opinión pública, han sido retirados por sus proponentes; pensamos también, y lo reconocemos con el mayor gusto, que el señor presidente Dr. Calderón Guardia, ha empezado con acierto sus difíciles tareas, y si no, basta recordar y saber lo q' significan, entre otras cosas, su adhesión franca a la causa que defienden las democracias del Viejo Mundo, su apoyo a la Política del Presidente Roosevelt, su ley de Protección a la Agricultura, de restablecimiento de la Universidad, la forma y manera como integró la Misión que lleva nuestra representación a la Conferencia de la Habana, etc., etc. lo hecho por el señor Presidente de la República en el corto lapso transcurrido, repetimos, nos hace pensar que hará una magnífica labor administrativa, pero que no podrá, de mantenerse cuatro años en el poder, llevar a término su programa, q' comprenda, un apoyo amplio y científico a la agricultura que es nuestra única riqueza.

Por lo expuesto, y otras consideraciones que no insertamos para no pecar de extensos; nosotros, como munícipes y como ciudadanos, apoyamos decididamente las reformas constitucionales tal como han sido presentadas al Congreso, para prorrogar a seis años el período presidencial y el de los diputados y Magistrados a la Corte de Justicia.

Dr. Camacho, Presidente. — Claudio Alvarado D., Vice- Presidente. — Eloy Aguilar, Regidor. — Carlos Gutiérrez, Regidor. — Aristides Fernández, Regidor. — Luis Alberto López, Regidor.

GRANDES DAÑOS CAUSA EL MAL TIEMPO EN ITALIA

ROMA, 10. UP. Violentas lluvias acompañadas de tempestades continúan cayendo en muchas regiones del norte de Italia, lo que provoca desbordamientos y deslizamientos de tierra que ocasionan daños en la campiña e interrumpiendo el tráfico de ferrocarril y carreteras. En la región de Verbania hubo intensos daños debido a las fuertes lluvias. Cerca de la frontera suiza hubo un deslizamiento que obstaculizó el tránsito de la carretera nacional. La línea férrea que pasa por allí quedó interrumpida durante 14 horas. Las cosechas han sufrido intensos daños. El lago Mampiore, cerca de Milán, uno de los más grandes de Italia, se desbordó cerca de Pallanzadebido a las fuertes lluvias. La nieve tapó los picos en la región montañosa de Ossiola. El Bolsano el Adio se desbordó y en Gaseria las correntadas arrasaron el campo provocando inundaciones.

Crema Ancia

Embellece el cutis, adhiere mejor los polvos. Da encanto y distinción a la mujer elegante Usela antes de empolvarse.

DE VENTA EN TODA LAS BOTICAS

EN ATRACTIVOS POTES DE PORCELANA.

Eczema PIEL IRRITADA

Alivio inmediato con Absorbine Jr. —el remedio de confianza

Los ardores e irritaciones de la piel, los barros, raguños y picaduras de insectos se alivian rapidamente con Absorbine Jr. Es el calmante saludable y antiséptico de confianza. Destruye los gérmenes venenosos.

Absorbine Jr. es la protección más segura contra infecciones.

ABSORBINE JR.

Por muchos años el alivio de Contusiones, Dolores musculares, Quemaduras, Heridas, Dislocaciones y Lastimaduras.

LA NOTA ALEMANA SERA CONTESTADA EN...

VIENE de la Pág. UNO)—

mundo y la conservación de las instituciones democráticas.

Esta política no se cree, por el momento, que haya necesidad de ser variada ya que responde al anhelo general de estos pueblos. En cuanto a que si nuestro país quiera o no propiciar para el continente una política de intervención en los asuntos europeos parece cosa que no puede ser tema de discusión ni de consideración alguna, puesto que nadie puede creer que estos países traten en forma alguna de pensar en tal cosa. Lo único que hacen es observar el desarrollo de los lamentables sucesos que llenan de dolor a Europa y precaverse, por medio de medidas de cooperación y mutua ayuda, contra la posibilidad de que el incendio de allá pueda en alguna forma extenderse a la América y envolverla en sus llamas. Simplemente defensiva es la actitud de estos países sin que ella entrañe en forma alguna ni el pensamiento de meterse en los negocios de las naciones europeas que se están ventilando hoy por medios de violencia. Escrita esta información añadimos a ella el siguiente despacho recibido de Nicaragua sobre el mismo tema y que dice:

MANAGUA, 10 UP. — De fuente autorizada pero no oficial se informa que el ministro alemán en Centro América, Rinebeck, dirigió una nota a la cancillería declarando que Alemania no tiene la intención de intervenir en la América Latina, y en consecuencia espera que las naciones latino-americanas que concurran a la conferencia consultiva de la Habana propiciarán una política de neutralidad ante el conflicto europeo.

MUNICIPALIDAD DE SAN JOSE

Se pone en conocimiento del público que esta Municipalidad en sesión que celebró el 2 del corriente mes, tomó el acuerdo Nº IX, el cual, entre otras cosas, dispone lo siguiente:

"2º—Conceder un plazo de 30 días a todas aquellas personas que hayan construído en fundos de propiedad municipal, para que se presenten a la Gobernación de la Provincia a llenar los arreglos correspondientes.

Publíquese el aviso respectivo en los diarios nacionales y en La Gaceta Oficial."

San José, 4 de julio de 1940.

J. R. PERALTA
Gobernador de la Provincia
(Ejecutivo Municipal)

Este documento es propiedad de la Biblioteca Nacional "Miguel Obregón Lizano" del Sistema Nacional de Bibliotecas del Ministerio de Cultura y Juventud, Costa Rica.

LA REGISTRADORA **NATIONAL**

es la única inversión asegurada por su prestigio y completa garantía. Es la registradora que usted y todo el mundo conoce.

JOHN M. KEITR & Cº S. A.
AGENTES

AYER EN EL CONGRESO

Aumentar a cincuenta colones la ayuda que da el Estado a los bequistas de Guanacaste

FUE APROBADA ESA MOCION PRESENTADA POR EL DIPUTADO DON ADRIANO URBINA

En segundo debate se conoció del contrato sobre canje de tierras y de otros asuntos de menor importancia

Se comienza la sesión presidiendo el licenciado don José Albertazzi Avendaño y son aprobadas varias formas de decreto.

Lectura de la reforma constitucional

La mesa procede a la segunda lectura del proyecto de reforma constitucional tendiente a prolongar a seis años el período presidencial, el de los señores diputados y el de los magistradas de la corte suprema de justicia. Indica la presidencia que la tercera lectura se hará en la sesión del miércoles de la semana entrante.

Segundos debates

En segundo debate se conocen varios asuntos. Entre ellos, el que se relaciona con la contratación de tierras.

Becas a escolares de Guanacaste

Se plantea un interesante debate respecto de este proyecto del ejecutivo. El señor Urbina propone que se aumente la dotación que ha de darse a los bequistas de cuarenta a sesenta colones. Luego a indicación de varios señores diputados la reduce a cincuenta. Se pronuncian en favor de esa moción numerosos diputados. Se nota en la cámara un ambiente muy favorable al respecto y, en estos momentos, el representante don Rafael París, anuncia una moción para que en el proyecto se incluya también a las provincias de Limón y Puntarenas.

Esto produce un amplio debate, en el cual terciam los diputados Urbina, Toledo, Cruz, Leiva, París, Zeledón y Umaña.

Finalmente y en el deseo de no entorpecer la tramitación de esta ley, el señor París accedede a retirar la moción, cuando muchos diputados le ofrecen que si presenta un proyecto de ley ellos lo votarán con mucho gusto, aumentando la dotación y el número de bequistas de Puntarenas y Limón.

Era ya la hora avanzada cuando se suspendió la sesión, después de aprobada la moción del señor Urbina y de quedar agotado el primer debate.

CLUB UNION
DOMINGO 14 DE JULIO
Delicioso Free Lunch
CON UN ESCOGIDO MENU
Cantina y Restaurant — Orquesta Barquero

EL PUEBLO ELIGIO EN SUFRAGIO LIBERRIMO...

(VIENE de la página UNO)

la evidencia histórica que resguarda el mandato supremo de que el periodo presidencial es el marcado por la Constitución y contra él no puede volverse el Congreso sin incurrir en el mas grave de los desacatos a la voluntad nacional. Carece en absoluto de facultades el Legislativo para intentar una modificación sustancial de los preceptos del Constituyente, reñida con la opinión espontánea y casi total de los costarricenses.

En lapsos de cuatro años hemos visto el ejercicio irrestricto de las libertades públicas, florecer el progreso de diversas instituciones administrativas, hacerse buena justicia, conservarse con habilidad las relaciones internacionales, crecer las rentas del Erario, en una palabra, cumplirse hasta donde los medios del Estado lo permiten y el consentimiento general lo estimula, el destino de la Patria. Siendo esto verdad palmaria, por qué habríamos de abandonar una situación dentro de la cual hemos conseguido tan indiscutibles ventajas? ¿Por qué alejarnos de un plano de seguridad política, de equidad administrativa, de beneplácito común, para ir en busca de lo incierto?

Además, contemplando el caso dentro de esta administración, el proyecto es irremediablemente anticonstitucional. El pueblo eligió en sufragio libérrimo a su mandatario para el periodo de 1940 a 1944, entendido hasta por la misma leyenda de las papeletas de votación, que el plazo está determinado y que desde luego, es improrrogable sin su consentimiento expreso Pretender una prolongación de ese mandato ahora, equivale a establecer un divorcio injustificable entre el Presidente que ha declarado sus convicciones netamente republicanas y el pueblo que puso fe en ellas y lo llevó al poder. De consiguiente, lo que se propone es no sólo anticonstitucional, sino antipolítico. No hay razón admisible para establecer un desacuerdo de esa naturaleza, fácilmente transformable al través de circunstancias, en una posible malquerencia hacia el Poder Ejecutivo, a quien no sería remoto que llegase a imputársele la sugerencia o tácita admisión de este manejo, susceptible de producir deplorables trastornos.

Analizando la oportunidad de la reforma propuesta, con absoluta prescindencia de lo que concierne al Derecho Público, surge esta duda: es esta época de conmoción universal, de horizontes impenetrables ensombrecidos por negros presagios, de instituciones amenazadas de inminente ruina, la mas adecuada para introducir modificaciones que puedan conmover la estabilidad democrática del Estado? Si bien es cierto que en virtud de la soberanía un estado se organiza como mejor corresponde a sus fines, no es menos cierto también que en períodos de crisis general como los que atraviesa la humanidad, es temerario remover lo seguro, pues dentro de la condición orgánica de la estructura política, ningún tocamiento queda reducido al centro que directamente lo sufre sino que trasciende a los restantes del conjunto. En tanto no se despeja el piélago de la destrucción que hoy llena de espanto la tierra y se torna cada vez más tenebroso aumentando los amagos de una conflagración apocalíptica en la cual puedan verse desangrados todos los humanos, no es sensato abrir ninguna vereda que pueda de algún modo ofrecer mas tarde derivaciones hacia el abismo. Eso aconseja una elemental reflexión.

LUCAS RAUL CHACON

ESTABLECIMIENTO DE LA....

(VIENE de la página UNO)

Facultad de Ingeniería son todas las facultades del país las que se han manifestado de acuerdo con el establecimiento en Costa Rica de la Universidad, propulsando entusiastamente el referido proyecto.

Entregados ayer mil ejemplares de magníficas Revistas Argentinas al Hospital de San Juan de Dios

PRESIDIO EL ACTO DE ENTRE PUBLICA SALUBRIDADGA EL SEÑOR SECRETARIO DE

Un acto en extremo hermoso tuvo lugar en la mañana de ayer, en el Hospital de San Juan de Dios, cuando el Excmo. señor Ministro de la Argentina en Costa Rica y Nicaragua, doctor don Enrique Loudet, hizo entrega al señor Superintendente de dicho centro de asistencia social, de un millar de preciosas revistas argentinas, ilustradas, que, cumpliendo con uno de los puntos del programa arreglado con motivo de la "Semana Argentina", se había dispuesto donar al Hospital. El acto de entrega fue presenciado por el señor Secretario de Salubridad Pública y Protección Social, Dr. don Mario Luján Fernández, por el doctor Valverde y otros distinguidos galenos. Luego fueron recorridos por el Dr. Loudet y sus acompañantes los distintos babellones del Hospital, sirviéndose a continuación un taza de café. En las gráficas que ofrecemos pueden verse: arriba, al Secretario de Salubridad, vistiendo su traje de médico del Hospital, presenciando la entrega de bello presente que hace el doctor Loudet al doctor Beache; luego, dos aspectos de ese acto.

Emitida ayer la nueva tarifa postal del país.-

COMENZARA A REGIR DESDE EL 15 DEL PRESENTE MES.—DE ACUERDO CON LA NUEVA CONVENCION POSTAL UNIVERSAL APROBADA EN BUENOS AIRES HUBO NECESIDAD DE AJUSTAR LAS TARIFAS POSTALES A LAS DISPOSICIONES DE ESA CONVENCION Y AL VALOR ACTUAL DE NUESTRA MONEDA

A continuación ofrecemos a los lectores el texto del decreto que contiene la nueva tarifa postal del país. Es el siguiente:

Nº 8.
2 de julio de 1940

Rafael A. Calderón Guardia.
Presidente de la República.

Considerando: Que habiendo entrado en vigencia el primero de julio en curso la nueva Convención Postal Universal aprobada en MARTES 9 de JULIO Buenos Aires, hay necesidad de ajustar las tarifas postales a las disposiciones de esa Convención y al valor actual de nuestra moneda; por tanto. En uso de la facultad que para modificar las tarifas postales le confiere la Ley Nº 79 de 29 de agosto de 1924

DECRETA

La siguiente tarifa postal que comenzará a regir el 15 de julio de 1940.

SERVICIO INTERIOR

CARTAS. — Hasta 20 gramos de peso, quince céntimos; por cada 20 gramos adicionales o fracción, diez céntimos.

TARJETAS POSTALES. — Simples, diez céntimos; con respuesta pagada, veinte céntimos.

PAPELES DE NEGOCIOS.—(En sobre abierto o enfajillado); Guías, planillas, conocimientos, facturas, expedientes judiciales o administrativos, recibos para su cobro, actas, cartas de negocios abiertas, certificaciones de documentos en papel sellado, las partituras u hojas sueltas de música manuscrita, los manuscritos de obras o de periódicos expedidos separadamente, las tareas originales y corregidas de alumnos y en general todos aquellos papeles que tengan alguna relación con el comercio hasta 100 gramos quince céntimos; por cada 50 gramos adicionales o fracción cinco céntimos.

TARJETAS DE VISITA. — Invitaciones, participaciones y estados de cuenta (En sobre abierto) Hasta 20 gramos, cinco céntimos.

IMPRESOS. — Toda obra impresa, papel de música, imágenes, fotografías, dibujos, planos, mapas geográficos, prospectos, figurines, anuncios y avisos diversos, impresos grabados, litografiados o autografiados y en general todo aquello que se le asemeje, por cada cincuenta gramps o fracción cinco céntimos.

IMPRESOS EN RELIEVE PARA USO DE LOS CIEGOS. — Por cada kilo o fracción, cuatro céntimos.

MUESTRAS. — Hasta 100 gramos de peso, diez céntimos; por cada 50 gramos adicionales o fracción, cinco céntimos.

ENCOMIENDAS. — Entre poblaciones unidas por ferrocarril o por servicio oficial de camiones: hasta 50 gramos, diez céntimos por cada 50 gramos adicionales o fracción, cinco céntimos. POR SERVICIO AEREO, hasta 500 gramos, sesenta céntimos; por cada 500 gramos adicionales o fracción treinta céntimos. Entre las demás poblaciones: hasta 50 gramos, quince céntimos; por cada 50 gramos adicionales o fracción, diez céntimos. Límite máximo de cada paquete; cinco kilogramos, excepto las de la última categoría que se fija en dos kilogramos y medio. Los paquetes deben ir amarrados para facilitar su inspección.

CERTIFICADOS. — Además del porte correspondiente, treinta y cinco céntimos. Aviso de retorno diez céntimos adicionales.

CERTIFICADOS CON VALOR DECLARADO. — Además del porte correspondiente, hasta ₡ 100.00 (cien colones) se pagará, cincuenta céntimos como mínimo. De.... ₡ 100.00 (cien colones) en adelante cinco céntimos adicionales por cada ₡ 10.00 (diez colones) o fracción. Máximo del valor declarado ₡ 500.00 (quinientos colones).

ENTREGA INMERIATA. — Además del porte correspondiente, 25 céntimos.

FRANQUICIAS. — Están exentos de porte: Los periódicos y revistas editados en Costa Rica, que se obtengan por suscripción; excepto los que se dediquen exclusivamente a fines comerciales; los impresos dedicados exclusivamente a la propaganda de productos nacionales y los envíos de muestras de productos nacionales con tal de que cada paquete no exceda de 500 gramos de peso y esté debidamente marcado y las obras científicas o literarias de autores nacionales.

SERVICIO URBANO

CARTAS. — Hasta 20 gramos, diez céntimos; por cada 20 gramos adicionales o fracción, 5 céntimos.

TARJETAS POSTALES. — Simples cinco céntimos; con respuesta pagada diez céntimos.

PAPELES DE NEGOCIOS. —(En sobre abierto o enfajillado): Guías, planillas, conocimientos, facturas, expedientes judiciales o administrativos, recibos para su cobro, actas, cartas de negocios abiertas, certificaciones de documentos en papel sellado, las partituras u hojas sueltas de música manuscrita, los manuscritos de obras o de periódicos expedidos separadamente, las tareas originales y corregidos de alumnos y en general todos aquellos papeles que tengan alguna relación con el comercio; hasta 100 gramos diez céntimos; por cada 50 gramos adicionales o fracción tres céntimos.

TARJETAS DE VISITA. — (En sobre abierto). Invitaciones, participaciones y estados de cuenta (En sobre abierto) Hasta 20 gramos, tres céntimos.

IMPRESOS. — Toda obra impresa, papel de música, imágenes, fotografías, dibujos, planos, mapas geografías, prospectos, figurines, anuncios o avisos diversos, impresos grabados, litografiados o autografiados y en general todo aquello que se le asemeje, por cada 50 gramos o fracción tres céntimos. Sin dirección, para ser distribuídos en los apartados, dos colones el kilogramo o fracción. Las publicaciones periódicas servidas por suscripción, impresas en la misma localidad donde han de ser distribuidas, solamente gozarán de exención de porte, cuando vayan dirigidas a personas abonadas al servicio de apartados. Están exentos de porte los impresos dedicados exclusivamente a la propagandа de productos nacionales.

IMPRESIONES EN RELIEVE PARA USO DE LOS CIEGOS. — Por cada kilo o fracción tres céntimos.

MUESTRAS. — Hasta 100 gramos de peso, ocho céntimos, por cada 50 gramos adicionales o fracción, cuatro céntimos.

ENCOMIENDAS. — Hasta 50 gramos de peso diez céntimos, por cada 50 gramos adicionales o fracción cinco céntimos.

La entrega inmediata, los certificados con o sin valor declarado, pagarán la misma tarifa que para el servicio interior.

SERVICIO DE APARTADOS. — Abono.

En San José.
Apartados pequeños ₡ 2.50 por trimestre.
Apartados grandes ₡ 7.00 por trimestre.
En los demás lugares:
Apartados pequeños ₡ 2.00 por trimestre.
Apartados grandes ₡ 6.00 por trimestre.

SERVICIO EXTERIOR

En virtud de la Convención Postal de las Américas y España, se aplicará la tarifa del servicio interior para la correspondencia de cualquier clase que se dirija por correo marítimo a los países siguientes: Argentina, Bolivia, Brasil, Canadá, Colombia, Cuba, Chile, República Dominicana, Ecuador, El Salvador, España y sus posesiones, Estados Unidos de América y sus posesiones, Guatemala, Haití, Honduras, México, Nicaragua, Panamá, Paraguay, Perú, Uruguay y Venezuela.

Para todos los demás países regirá la tarifa siguiente:

CARTAS. — Hasta 20 gramos de peso 25 céntimos; por cada 20 gramos adicionales o fracción, quince céntimos.

TARJETAS POSTALES. — Simples, quince céntimos; con respuesta pagada treinta céntimos.

PAPELES DE NEGOCIOS. —(En sobre abierto o enfajillados) Guías, planillas, conocimientos, facturas, expedientes judiciales o administrativos, recibos para su cobro, actas, cartas de negocios abiertas y en general todos aquellos papeles que tengan alguna relación con el comercio, las certificaciones de documentos en papel sellado, las partituras u hojas sueltas de música manuscrita, los manuscritos de obras o de periódicos expedidos separadamente y las tareas originales y corregidas de alumnos: Hasta 100 gramos veinticinco céntimos;

(PASA a la Pág. SIETE)

Sacrificio inútil

Los viejos del tiempo de antes, no teniendo remedio mejor, metían los pies en agua de mostaza caliente, creyendo que así desaparecían los resfriados. Sufrían verdaderos tormentos, y a pesar de eso los resfriados no se quitaban. Los pies se llenaban de ampollas, necesitando después curarse las dolorosas quemaduras. *El remedio resultaba peor que la enfermedad!*

Hoy día tenemos, por fortuna, el remedio soberano para detener los resfriados, las Pastillas BROMO-LAX. Destruyen los microbios y *al aflojar el intestino, se expulsan las toxinas* que produce la enfermedad. BROMO-LAX baja la calentura, quita el dolor de cabeza y el malestar desaparece enseguida. BROMO-LAX se consigue en todas partes.

BROMO-LAX detiene los resfriados en 24 horas

Coordinación de los trámites municipales de todas las corporaciones de la Provincia de Alajuela

Interpretando el sentimiento afectuoso provincial que nos une, la municipalidad de Alajuela le expreca que será motivo de grande satisfacción recibir en el futuro sugestiones tendientes a la mayor solidaridad provincial

DICE EL LIC. VIRGILIO MARTINEZ, SECRETARIO MUNICIPAL DE ALAJUELA EN CIRCULAR ENVIADA A TODAS LAS MUNICIPALIDADES DE AQUELLA PROVINCIA

El secretario municipal de Alajuela Lic. don Virgilio Martínez ha enviado una carta - circular a todas las municipalidades de aquella provincia, excitándolas a establecer estrechos lazos de unión entre todas las corporaciones, la cual dice textualmente así:

8 de julio de 1940.

Sr. Secretario Municipal
Estimado colega:

La secretaría a mi cargo, interpretando el sentimiento afectuoso provincial que nos une, sustentado por la corporación de aquí, a usted, respetuosamente se permite manifestarle, que será motivo de grande satisfacción el recibir en el futuro alguna sugestión tendiente a la mayor solidaridad provincial así como cualesquiera consulta o recomendación encaminada a encauzar en forma perfecta los trámites municipales provinciales, o de colaboración municipales. Es el deseo principal de la presente la disposición de unión total provincial, que inicia en esta forma la secretaría que desempeño. Con toda consideración me place suscribirme del distinguido colega atento servidor y amigo,

VIRGILIO MARTINEZ SOTO,
Secretario Municipal

TODO ESTA CARISIMO

y el sueldo ya no le alcanza. ¿Por qué, a la hora de comprar su dentífrico, no se acuerda de los Polvos

PYODENTOL

que le ofrecen los mismos ingredientes SECOS de una buena PASTA? Valen veinticinco céntimos la cajita, son sobrosos y rendidores.

¿ESTREÑIMIENTO?

Corríjalo tomando el delicioso cereal

FIG & BRAN FLAKES

Unicamente en

LA DESPENSA

TELEFONOS 3589 y 3558

EN LA LEGISLACION PARA PROTEGER A LA AGRICULTURA EL EJECUTIVO HA OBRADO CON TINO Y EL CONGRESO CON ABSOLUTO ACIERTO

EL HECHO DE QUE ESA LEGISLACION HAYA PASADO EN LA CAMARA POR UNANIMIDAD DE VOTOS, LO DICE TODO RESPECTO DE SUS BONDADES

Esa ley contiene una magnífica disposición, y es la que fija el precio mínimo para el café, dice don Oscar Zeller

Exportación de café. Ultimos datos.

Exportado en junio 12.512. Todo para mercados norteamericanos.

En lo que llevamos de julio: 2.442.

Gran total de la exportación, a la fecha: 258.524 sacos.

Existencias probables: 30 mil sacos. Unos 10 mil de clases finas, de Tres Ríos, San Vicente, etc, etc. Está en pergamino. Puede durar en buen estado un par de años.

—::—

Obtuvimos los datos anteriores en la antigua y acreditada casa bancaria de Lyon Hermanos y Co. Sucs.

Precisamente a la hora que visitamos esa oficina, su gerente, el distinguido caballero don Oscar Zeller, enterábase por La Gaceta, de la ley de protección a la industria del café.

Don Oscar es hombre de pocas palabras, y de ninguna para la publicidad; sin embargo, comentando las tendencias de aquella legislación, logramos de él esta opinión:

—Sin entrar en específicas consideraciones, mi personal impresión es que esa ley es de bien orientados alcances y que seguramente dará buenos resultados al país porque estimula la exportación del café, y en consecuencia natural la producción. De preferencia dicta una magnífica disposición: la que se refiere a la garantía del estado, fijando precio mínimo al producto. El caso, rarísimo, de que esa legislación haya pasado en el congreso por UNANIMIDAD de votos lo dice en relación a sus bondades. En esto el ejecutivo ha obrado con tino y el congreso con absoluto acierto.

INTERPELACION A UN GRUPO DE CIUDADANOS...

(VIENE de la página UNO)

gados, en vista de que están en juego los altos y sagrados intereses democráticos de Costa Rica. Consideramos la enmienda nefasta para el porvenir de la Patria. Estimamos que de llegar a cristalizarse se establecería un precedente de gravísima trascendencia para el régimen político que hasta la fecha hemos vivido y gracias al cual no xisten en el país luchas políticas enconadas, ni odios ni rencores que enturbien la augusta paz de que disfrutamos. Pensamos que si hoy se extiende el periodo presidencial a seis años, mañana se ampliará a ocho y más tarde se autorizará la reelección del gobernante. Creemos que cuatro años es tiempo más que suficiente para que un Presidente que en verdad desee trabajar, realice una brillante labor. Sostenemos que hoy mas que nunca Costa Rica debe apegarse a sus instituciones y tradiciones políticas, para poder resistir y salir avante en la dura prueba a que está sometida en el mundo la democracia.

Abrigamos la esperanza de que ustedes, que en repetidas ocasiones han manifestado su profundo respeto a las tradiciones democráticas, en el seno de la comisión legislativa, vean con buenos ojos la reforma proyectada por los señores diputados. La nación entera necesita de las valiosas opiniones de ustedes para impedir que se consume uno de los más grandes atropellos a la democracia costarricense. Ustedes siempre han externado su criterio en los negocios públicos de importancia para la Patria. Ahora, la ocasión es oportuna para reafirmar la fe democrática y las opiniones de ustedes cobran hoy un inmenso valor. Por ello y con la personería que nos otorga nuestra condición de ciudadanos, muy respetuosamente nos permitimos solicitar de ustedes el criterio que mantienen en asunto de tanta trascendencia para el país.

Hemos omitido dirigir la presente interpelación a los ilustres expresidentes Lic. don Ricardo Jiménez Oreamuno y don Julio Acosta García porque, como era de esperarlo, estos constantes defensores de nuestra democracia, se pronunciaron ya contra la medida que pretende trastonar el orden constitucional existente.

De ustedes muy atentos y respetuosos servidores,

FERNANDO LARA. — ELADIO PRADO.

para sus hijos

TODDY

3 VECES POR DIA 96

PARTIO PARA LOS ESTADOS UNIDOS EL PBRO. WILFRIDO BLANCO, CURA DE PACAYAS

RECARGADA ESA PARROQUIA DURANTE SU AUSENCIA EN EL PBRO. ENRIQUE BOLAÑOS, CURA DE PARAISO

Tuvimos conocimiento en la tarde de ayer del viaje que realiza a los Estados Unidos el señor cura de Pacayas presbítero don Wilfrido Blanco, quien obtuvo la respectiva licencia para permanecer varias semanas fuera del país. Entre tanto la cura metropolitana dispuso encargar su parroquia al señor cura del Paraíso presbítero Enrique Bolaños, quien deberá atender las dos.

Se nos informa que el viaje del presbítero Blanco es de recreo y descanso después de varios años de grandes trabajos y esfuerzo constante en el desempeño de su sagrado ministerio. Pero que al mismo tiempo aprovechará para realizar algunos estudios y visitas a importantes instituciones católicas de la nación del norte.

LA TRIBUNA, al dar cuenta del viaje del presbítero Blanco, le desea una feliz travesía y el mayor éxito en sus estudios.

Nitratos Naturales Chilenos

CONTIENEN:

SODICO 16 % de Nitrógeno Nítrico
POTASICO 15 % de Nitrogeno Nítrico
14 % Oxido de Potasio

ambos en estado inmediatamente asimilables

LOS NITRATOS NATURALES CHILENOS

son indispensables para los cultivos de:

CAFE-CAÑA-ARROZ-MAIZ-HORTALIZAS TABACO - REPASTOS - BANANO

SOLICITE PRECIOS A

MANUEL LACHNER

TELEFONO 2483 — San José, Costa Rica. — APARTADO XVIII

Si desea informes técnicos sobre su aplicación; solicítelos sin compromiso de su parte a

ALFREDO IDE A.

Ingeniero Agrónomo de la
Corporación de Ventas de Salitre y Yodo de Chile
APARTADO XVII—SAN JOSE, C. R.

Este documento es propiedad de la Biblioteca Nacional. Miguel Obregón Lizano del Sistema Nacional de Bibliotecas del Ministerio de Cultura y Juventud, Costa Rica.

La Alegría de Vivir con BUENA SALUD!

Esos "piratas adorables"—los niños—derrochan tanta energía y vitalidad que, a veces, se hace necesario tonificarlos con un buen reconstituyente, como el Tónico Bayer. Gracias a su fórmula moderna y completa, el Tónico Bayer contribuye positivamente a estimular el apetito y la nutrición, a enriquecer la sangre y a fortificar todo el organismo. *Déles Tónico Bayer a sus hijos cuando lo necesiten!*

CONTIENE Vitaminas, Extracto de Hígado, Calcio, Fósforo, Sales Minerales, etc.

BAYER

TÓNICO BAYER

enriquece la sangre • fortifica el organismo

Mundo Social

EL ESPLENDOROSO GRAN BAILE PRO-GIMNASIO LICEO DE COSTA RICA

Qué artista no se arodillaría reverente para delinear su rostro bellísimo?

Y quién no se rinde ante el hechizo de sus miradas irresistiblemente seductoras? Su aparición será como la de una linda princesa en el gran baile que con tanto entusiasmo se llevará a cabo pasado mañana en la noche pro-Gimnasio Liceo de Costa Rica en el Roof Garden del Gran Hotel Costa Rica que ha sido galantemente cedido para tan loables propósitos. En María del Carmen Ortiz hay delicadeza y suavidad de brisa. Caigan a su paso rosas, muchísimas rosas...

Srta. Ma. DEL CARMEN ORTIZ

— HOY CUMPLEAÑOS —

Esta linda y graciosa "pollerita" que hoy cumple años, pertenece al hogar de don Andrew Alth y de su estimable señora esposa doña Amada Córdoba de Alth.

Para ella tenemos un cariñoso saludo que hacemos extensivo también a sus progenitores y les deseamos toda clase de felicidades para el futuro.

MARJORIE HALTH CORDOBA

Pascual Saborío Arrieta

HA MUERTO

Sus afligidos hijos, Libertad de Ocampo, Octavio y María E. de Saborío, Manuel y Esperanza S. de Quesada, Juan J. y Caridad S. de Araya, Carlos y Emilia S. de Manhartsberger, Angela, Celia y Pascual Saborío Soto, nietos y demás familia al comunicarlo a sus amistades, les ruegan se sirvan asistir a los funerales que tendrán lugar a las 9 y 30 de la mañana de hoy en la Iglesia Catedral de Alajuela y acompañar luego el cadáver al Cementerio General.

Alajuela, 11 de Julio de 1940.

ELEGANTE BODA EN NUEVA YORK

—LA TRIBUNA y con especial complacencia en sus ediciones pasadas tuvo el gusto de consignar el matrimonio del joven don Edmundo Gerli, con la bella señorita norteamericana Patricia Brady, que tuvo verificativo anteayer a las once de la mañana en la Iglesia de Blessed Sacrament, en Nueva York. Pertenecen los nuevos esposos a los respetables hogares de don Edmundo Gerli y de su señora esposa doña Berta González de Gerli, y del doctor don Stanley Brady y de su señora esposa doña Lilliam de Brady, familias altamente apreciadas entre sus selectas relaciones entre las cuales las nupcias de Edmundo y de Patricia, han sido motivo de unánime y de justo beneplácito. LA TRIBUNA les hace llegar un mensaje con sus votos que formula porque toda la vida sean muy felices.

COMIDA EN EL GOLF CLUB

—En los salones del San José Golf Club tendrá lugar una comida que se está organizando para entregar los trofeos a los vencedores del campeonato de tennis del año pasado.

DAMITA ENFERMA

—Desde hace varios días guarda cama la simpática joven damita María de los Angeles Pacheco Hacemos sinceros votos porque restablezca pronto.

GRAN HOTEL COSTA RICA

PROXIMO DOMINGO 14

Alegre Te y Comida Danzante

con excelentes menús de

₡ 2,50 y ₡ 6,00

Queda usted cordialmente invitado

Orquesta Murillo

BAILE DEL CLUB AMON DEL SABADO

Se pone en conocimiento de los señores socios del Club Unión y sus distinguidas familias que están invitados a asistir al baile que dará el Club Amón el Sábado próximo en dicho club, al que no tienen que pagar cuota alguna. Los socios actuales del Club Amón, sólo deben presentar el recibo del mes de julio debidamente cancelado, y los demás caballeros que, no siendo en la actualidad socios del Unión ni del Amón y reciban invitación, pueden asistir al baile proveyéndose de una tarjeta que los acreditará como socios del Amón por esa noche, mediante el pago de cuatro colones. El baile comenzará con un desfile por lo que se ruega a los asistentes permanecer en la planta baja del Club para organizarlo. Por disposición de la Directiva del Unión, no podrán extenderse tarjetas ni recibos a la entrada del Club por lo que dichas tarjetas y recibos deben retirarse, antes de las siete de la noche del sábado, en la tienda de doña Lía Ortiz de Altmann, previa presentación de la invitación respectiva.

DE LOS ESTADOS UNIDOS

—Después de varios años de permanencia en los Estados Unidos de Norteamérica ha llegado nuevamente a Costa Rica, el caballeroso joven amigo don Mario Chacón Hernández, a quien LA TRIBUNA presenta su afectuoso saludo de bienvenida, al mismo tiempo que celebra sinceramente su retorno a la patria.

MAÑANA PARA CALIFORNIA

—Mañana y por la vía del Pacífico se ausenta para California, el caballeroso joven amigo don Carlos Jinesta Guevara, quien estudiará medicina en aquel lugar, donde también tendrá a su cargo, la posición de vice-cónsul de Costa Rica. LA TRIBUNA le reitera su afectuoso saludo de despedida.

No sea Ud. uno de ellos!

MILES de personas sufre diariamente los intolerables dolores reumáticos, viéndose imposibilitadas para continuar en sus labores.

Diurorrenal

Preparación elaborada especialmente para estimular las funciones renales y hacer desaparecer así, los tormentosos dolores reumáticos causados por trastornos de los riñones, por la acumulación del ácido úrico **y por la de otras sustancias venenosas que se forman en el organismo.**

DIURORRENAL

combate:

Desórdenes urinarios — gota — ciática — lumbago y endurecimiento de las venas y arterias.

Laboratorios de la

BOTICA FRANCESA

SE ENCUENTRA ENTRE NOSOTROS EL Sr. VICTOR VOLMAR, AGENTE VIAJERO DE LA GENERAL MILK COMPANY DE NUEVA YORK

Tuvimos el gusto de saludar al estimable viajero don Víctor Volmar, Agente Representante de la importante casa americana General Milk Company de Nueva York, quien viene en asuntos relacionados con el alto cargo que desempeña.

El señor Volmar es un caballero muy culto y de trato afable, cualidades que lo hacen simpatizar prontamente con las personas que lo conocen y que también le facilitan los medios para llevar a cabo con buen éxito sus gestiones comerciales.

Uno de los principales productos de esta renombrada casa es la famosa leche "Favorita" cuya representación tiene en Costa Rica el apreciable amigo dn Andrés Higs.

El señor Volmar se propone intensificar la propaganra y dar a conocer por todos los medios la superioridad de este magnífico artículo que puede llegar a tener en Costa Rica, al igual que en muchos otros países, un gran consumo ya que nuestro público sabe distinguir lo bueno, y la Leche Favorita es de insuperable calidad.

Damos la más cordial bienvenida al distinguido viajero a quien deseamos muchos triunfos y la más grata permanencia entre nosotros.

HOY CUMPLEAÑOS

—LA TRIBUNA presenta sus respetos y saluda con la más alta atención y cariño, a la honorable matrona doña Piedad de Mendiola, apreciabilísima dama gala y orgullo de la aristocracia costarricense donde ocupa sitio preferente y con motivo de festejar hoy la grata fecha de su cumpleaños, rodeada del amor y de la veneración de los suyos y del afecto unánime de sus numerosísimas relaciones, al mismo tiempo que le deseamos que toda la vida sea muy feliz.

—Hoy cumplen años, las señoritas Odilia Castro Carazo Aída Volio Céspedes y Marta Bresciani. LA TRIBUNA les desea toda clase de felicidades.

—Hoy celebra la fecha de su natalicio el diputado don Juan María Solera Flores, don Ernesto Yglesias Flores y el Lic don Adán Garcia h. Los saludamos afectuosamente.

—Con una fiesta que tendrá lugar mañana en la noche en su casa de habitación en el barrio de Otoya, festejará su cumpleaños, la simpática damita María de los Angeles Mora Salazar, hija del artista don Víctor Manuel Mora y de su señora esposa, la culta dama doña María Teresa Salazar de Mora. LA TRIBUNA la saluda afectuosamente, deseándole también muchísimas felicidades.

—Con el mismo motivo LA TRIBUNA felicita afectuosamente a nuestros buenos amigos D. Eduardo y a don Marco Antonio Echeverría Villafranca.

CLUB UNION

DOMINGO 14 DE JULIO

Delicioso Free Lunch

CON UN ESCOGIDO MENU

Cantina y Restaurant — Orquesta Barquero

CUANDO UD. VAYA A PANAMA

VISITE LA NUEVA

PENSION PASOS

situada en en la Avenida Central Nº 37

DONDE SE LE ATENDERA MUY BIEN Y POR UN PRECIO MUY MODICO

Pida informes en la Tienda Perera de Isidro Perera Boix

PARA PUNTARENAS

—Para Puntarenas salen de paso nuestros buenos amigos don José Antonio y don Daniel Calvo Acuña y don Manuel Enrique Guerra Velázquez.

REGRESO DE CORONADO

Tras corta temporada al lado de su familia en Coronado, regresó nuevamente a la capital, la preciosa y elegante señorita Carmen Jiménez Guardia.

CONCENTRADA— por lo tanto ECONOMICA

Kolynos es económica porque es concentrada—basta usar un centímetro en el cepillo seco.

Pruebe Kolynos—*dura más, limpia más y agrada más.*

SOMETIDO A ESTUDIO DEL EJECUTIVO EL...

(VIENE de la página UNO)——

DE DOLARES, vigente por un lapso de quince años.

3º Se produce en climas insanos, adonde las pestes y las serpientes venenosas causan constantes y gravísimos estragos. Adonde faltan las vías de comunicación, en su casi totalidad y la carestía de brazos es notoria.

4º Para lograr obtener un problemático rendimiento (ningún bananero se enriquece) hay que hacer un fuerte desembolso, en obra muerta, (tranvías propios por no existir carreteras ni otro medio de comunicación).

5º No existe competencia alguna para la compra-venta del artículo:

6º No coopera el Gobierno en forma alguna con los productores, que ni tienen INSTITUTO que los defienda, ni disponen de porcentajes consulares para la propaganda del producto; ni ley que los proteja en ninguna de las muchas ocasiones en que por falta de defensa o previsión, la respectiva industria ha estado al borde de fracasar en su totalidad llevando la ruina a la Provincia de Limón y

7º No cuenta con el menor apoyo bancario, por considerar esas instituciones, la industria, relativamente aventurada, y negar siempre el crédito indispensable para el desenvolvimiento de la misma.

Con esas consideraciones, entre otras, y tomando en cuenta el enorme sacrificio, que para los bananeros significa sostener en buen pie, sus plantaciones, expuestos constantemente a encontrarse sin mercado para su producto, nos permitimos ofrecer a la consideración de los Altos Poderes del Estado, para que sirvan acogerlo, el siguiente proyecto de ley:

El Congreso de la República, etc.

Decreta:

Artículo 1º Para el caso de que la Compañía Bananera de Costa Rica se niegue a renovar los contratos de compra-venta existentes en la actualidad, o los renueve a su vencimiento, modificando en perjuicio de los productores, los precios estipulados en la actualidad para la compra del banano, el gobierno de la República debe dársela por lo que actualmente paga.

Artículo 2º Si la compañía, al fenecer los contratos, no los renovare, el Gobierno comprará la fruta a los productores a los mismos precios que hoy paga esa empresa, pasando la producción así comprada a propiedad del Gobierno, para que él disponga sobre el destino que el banano producido y adquirido por la República deba darse.

Artículo 3. Esta ley es aplicable inmediatamente a la producción bananera de la zona atlántica y en relación con los productores que en la actualidad tienen sus fincas en pie de trabajo y con contratos anteriores a la promulgación de la misma, de compra - venta, entre ellos y la Compañía Bananera de Costa Rica.

Artículo 4º Rige desde su publicación y estará en vigencia hasta el día 31 de diciembre de 1945 inclusive.

Transitorio. La garantía de la ejecución de esta ley.

Julio 9 de 1940.

CLUB UNION

DOMINGO 14 DE JULIO

Delicioso Free Lunch

CON UN ESCOGIDO MENU

Cantina y Restaurant — Orquesta Barquero

DE GALA EL HOGAR TINOCO-GUIROLA EN EL SALVADOR

—Un cablegrama ha traido a sus familiares residentes en Costa Rica, la gratísima noticia del nacimiento de una linda nenita, en el hogar que forman en la hermana república de El Salvador, los jóvenes esposos D. Rodrigo Tinoco y su bella señora, la encantadora dama doña Irma Guirola de Tinoco. LA TRIBUNA les hace llegar su más atento saludo, unido a los sinceros votos que formula por la constante felicidad de la nueva amiguita.

COMPROMISO MATRIMONIAL EN CARTAGO

El tres de Octubre venidero y con carácter completamente íntimo, se efectuará en la heráldica ciudad de Cartago, el matrimonio de la linda y encantadora damita Teresita Meza, con el caballeroso y esforzado joven don Salvador Pujol, hijo de dos muy apreciables hogares y elementos que disfrutan de las simpatías generales de todas sus amistades, dados los singulares merecimientos de ambos. LA TRIBUNA les adelanta su más atento saludo, deseándoles la más completa felicidad.

Rajaduras en los Pies Yuyos Desaparecen

¿Le arden, pican o queman los pies tan dolorosamente que casi lo vuelven loco? ¿Se le raja o sangra la piel de los pies? La verdadera causa de estos trastornos de la piel de los pies es un germen muy extendido en todo el mundo y conocido con diversos nombres como Mal de Atletas, Picazón de Singapore, etc. Usted no podrá verse libre de este trastorno hasta que no mate el germen que lo causa. Un nuevo descubrimiento médico llamado **Nixoderm**, acaba con la picazón inmediatamente, mata los gérmenes en poco tiempo y comienza a cicatrizar la piel haciéndola suave, limpia y clara. **Nixoderm** ha tenido tanto éxito, que se ofrece con garantía no sólo de acabar con la picazón y cicatrizarle la piel de los pies, sino también como remedio para los casos más recalcitrantes de Eczema, Granos, Acné, Barros y Tiña de la cara o el cuerpo. Se ofrece con garantía de alivio. Pida **Nixoderm** en su farmacia hoy mismo. Nuestra garantía lo ampara.

Nixoderm

Para Desórdenes de Piel

HOMENAJE A LA MADRINA DEL CLUB SPORT HEREDIANO

Los integrantes del club mexicano América que actualmente se encuentra en Costa Rica, en forma galante enviaron un hermoso bouquet de rosas a la madrina del Club Sport Herediano, la bella señorita Lelia Cordero, con motivo del triunfo anotado por el Herediano el domingo último en el Estadio Nacional.

DOLENCIA

Desde hace varios días se encuentra en forma [illegible] la simpática damita Julieta Hidalgo. Ojalá restablezca pronto.

OJOS ROJOS O INYECTADOS!

CLARIFICADOS

En Segundos

Al fin! Ojos inyectados de sangre se vuelven blancos y brillantes! Basta una sola aplicación del nuevo y científico EYE-GENE. No mancha y es absolutamente inofensivo. Da resultados en unos cuantos segundos. Pronto descanso para ojos cansados, irritados. Miles están usando EYE-GENE en vez de soluciones bóricas u otras.

EYE-GENE . . un nuevo y seguro método de clarificar los ojos, calma toda irritación.

EYE-GENE

Gotas para los ojos pronúnciese "Aiyín"

Obténgalo hoy mismo en su botica.

HOY SALEN PARA EL VOLCAN IRAZU EN VIAJE DE ESTUDIO Y DE RECREO LAS PROFESORAS NORTEAMERICANAS Y LOS ALUMNOS DE LOS CUARTOS AÑOS DEL LICEO DE COSTA RICA

Hoy salen en viaje de estudio y de recreo para el Volcán Irazú, las profesoras norteamericanas que actualmente se encuentran en Costa Rica y los alumnos de los cuartos años del Liceo. Deseamos el tiempo les favorezca en su excursión tan pintoresca a ese lugar.

ESTA NOCHE EN EL CLUB SOCIAL DE CARTAGO

Esta noche en los salones del Club Social de Cartago, tendrá lugar una "Macarronada danzante" que le ofrecen todas las amistades de la señorita Flora Coto y de su prometido el joven don Antonio Saborío de la ciudad de Alajuela, y con motivo de sus próximas nupcias. Para este festival existe enorme entusiasmo entre todos los invitados.

PARA PANAMA

Para Panamá se dirige don José Isaac Delgado Venero, empleado de la Pan American Airways Co. Le despedimos cordialmente.

Este documento es propiedad de la Biblioteca Nacional "Miguel Obregón Lizano" del Ministerio de Cultura y Juventud, Costa Rica.

DUEÑOS LOS INGLESES DE LA RUTA DE SUEZ...

(VIENE de la página UNO)——
concurrido según las informaciones han huido al Africa del norte a bordo del "Marsella".

La autorización para promulgar la nueva constitución le fué otorgada a Petain por la asamblea nacional, por quinientos sesenta y nueve votos contra ochenta, pero la carta magna deberá ser primeramente aprobada por la asamblea y luego ratificada por la nación.

Esta es la primera vez que la asamblea nacional francesa se reune fuera de Versalles, habiendo concurrido a la sesión 650 senadores y diputados. Las reuniones se verifican en el Casino de esta ciudad.

LOS ESTADOS UNIDOS JAMAS VOLVERAN A ENVIAR TROPAS A ULTRAMAR. DECLARA ROOSEVELT AL PEDIR AL CONGRESO CERCA DE CINCO MIL MILLONES DE DOLARES MAS PARA LA DEFENSA NACIONAL.

WASHINGTON, 10. UP— El presidente Roosevelt ha solicitado al congreso la aprobación de una ley que destina ..... 4.848.171.957 dólares para la defensa nacional, con el compromiso de que los armamentos que con ella adquieran serán únicamente empleados en rechazar cualquier agresión contra los Estados Unidos y el continente americano. Al solicitar esa suma Roosevelt promete que los Estados Unidos jamás volverán a enviar tropas a ultramar para participar en las guerras europeas, declarando al mismo tiempo que "la mayor maquinaria de guerra defensiva que haya conocido la humanidad" rechazará cualquier ataque contra Estados Unidos o el hemisferio occidental. En su mensaje al congreso en que solicita estos fondos está contenido el compromiso de "una defensa nacional total" y dicha suma será destinada a la adquisición de 19.000 aviones más para el ejército y la marina y para acelerar la mecanización de las unidades de la defensa nacional. Dice Roosevelt en el mensaje que 'los europeos nos han enseñado que una defensa parcial es una defensa inadecuada. Por tanto, si los Estados Unidos deben tener una defensa, ésta debe ser total". Agrega que dichos armamentos no serían usados en forma agresiva ya que "no sólo todos los americanos sino todos los gobiernos del mundo saben que somos contrarios a la guerra. No daremos nuestras armas en una guerra de agresión y no enviaremos a nuestros hombres a tomar parte en una guerra europea. Pero rechazaremos una agresión contra los Estados Unidos y el hemisferio occidental". El pedido se divide en un gasto al contado de 2.161.441.957 dólares para hacer frente a los gastos de defensa que deberá efectuar el tesorero hasta julio de 1941 y 2.686.730.000 en autorizaciones de contratos que permitan que el ejército y la marina coloquen sus contratos antes de que el congreso apruebe las partidas corrientes. Pide en el mensaje que toda la nación haga los sacrificios necesarios para mantener las libres instituciones, agregando: "los apologistas del despotismo creen que porque no hemos dedicado todas nuestras energías a las armas y a la preparación bélica ahora estamos incapacitados para la defensa. Niego esta imputación; que nadie en este país ni en parte alguna crea que porque nosotros los que habitamos América amemos la libertad de acción, de palabra, de reunión y de prensa; que porque conservamos nuestras libres instituciones democráticas y políticas, las cuales adoptó la nación después de amplias discusiones, somos débiles. Estados Unidos es la más grande nación industrial del mundo. sus habitantes obreros y hombres de negocios han probado que son capaces de unirse en bien del interés nacional y constituir unidos el grupo más grande de habilidad humana, de producción nacional y de recursos nacionales que haya sido conocido en nación alguna". Los objetivos inmediatos perseguidos con los nuevos fondos son: primero, llevar adelante el nuevo programa de aumento de las fuerzas navales a fin de poder hacer frente a cualquier invasión de fuerzas navales hostiles. Segundo, obtener el equipo necesario para una fuerza terrestre de un millón doscientos mil hombres, aunque estos no sean el total en tiempo de paz. Tercero, procurar la existencia de reservas bélicas para equipar a otros ochocientos mil hombres lo que permitirá la movilización inmediata de dos millones de hombres. Cuarto, dar a la industria tanto pública como privada las facilidades necesarias para la producción del equipo necesario para una fuerza de dos millones de hombres y quinto, la adquisición de 15.000 aviones más para el ejército y cuatro mil más para la marina completos con el equipo más moderno y con motores de repuesto. Las autoridades han manifestado que este nuevo pedido, con los ya aprobados, daría a los Estados Unidos una fuerza aérea de 35.000 aviones recordándose que el objetivo del presidente es llegar a cincuenta mil.

IMPORTANTES EVENTOS SE REGISTRARON AYER EN EUROPA

NUEVA YORK, 10 UP.—Un resumen de los sucesos ocurridos hoy en Europa indica que se desarrollaron hechos de la mayor importancia para el futuro del viejo mundo. En el orden militar, los alemanes reclamaron haber probado una vez más la superioridad de sus fuerzas aéreas, al derribar veinte y nueve aviones británicos, hundir un crucero y cuatro barcos mercantes y dañar otro crucero y tres vapores mas, perdiendo sólo cuatro aparatos. A su vez, los británicos informaron que se había registrado la mas grande actividad aérea, y que se calculó en ciento cincuenta el número de aviones alemanes que se lanzaron sobre las islas británicas, siendo rechazados por los aeroplanos ingleses y las baterías anti-aéreas, con numerosas pérdidas para el enemigo. En el campo naval, los británicos anunciaron que un crucero italiano había sido alcanzado por un torpedo aéreo y que el submarino PARTHIAN hundió a un submarino italiano, a la vez que afirmó que la escuadra italiana, perseguida por la británica, había rehuido la batalla. En el orden político, Berlín anunció que los planes para un arreglo pacífico de los problemas existentes entre Rumania y Hungría y Bulgaria habían sido estudiados en la entrevista celebrada en Munich entre Hitler y los condes Ciano y Teleki, representantes de Italia y Hungría, respectivamente. Al mismo tiempo el parlamento francés, reunido en asamblea nacional en Vichy, dió el golpe de gracia a la Tercera República al aprobar la constitución de un régimen dictatorial, poniendo fin al sistema parlamentario de gobierno.

EL SENADO FRANCES ORDENA UNA INVESTIGACION SOBRE LA CULPABILIDAD DE LA GUERRA

VICHY, 10. UP. — Se anunció que la comisión de defensa y asuntos exteriores del senado aprobó por unanimidad una moción para que se averigue "a quiénes corresponde la culpabilidad de haber llevado a Francia a la guerra y de haberla encauzado como lo fué". Petain recibió al Embajador norteamericano Bullitt en presencia del canciller Baudoin y si bien no se han dado detalles sobre la reunión se entiende que Petain informó al embajador en términos generales de las intenciones del nuevo gobierno. Se dice que el Marqués de Chambrun, exembajador de Francia en Roma y única persona que se manifestó disidente ayer en el senado cuando votó para autorizar a la Asamblea nacional para tratar de las facultades totales para el gobierno Petain, recibió una invitación de Mussolini para visitarlo con el objeto de conversar acerca de la situación en cuanto afecta a Francia. Esta circunstancia fomentó la circulación de rumores según los cuales se pedirá a Mussolini que intercederante Hitler cuando se discutan los términos finales de la paz con el objeto de que Francia no sufra un tratamiento injusto. La supuesta intercesión de Mussolini se basaría por supuesto en la presunción de que las reclamaciones de Italia se satisfacieran. A este respecto se recuerda que el Duce demostró amistad a Chambrun cuando este último estuvo en Roma y que se disgustó cuando el gobierno socialista volvió a llamar a dicho embajador. El ministro de relaciones exteriores publicó un comunicado en el cual informa que el ministro francés en Lisboa fué exonerado "por falta de disciplina".

EJERCITO ESPECIALIZADO DE 750 MIL HOMBRES PARA EE. UU.

WASHINGTON, 10. UP — El senador Lodge introdujo hoy al senado un proyecto de ley para proveer el establecimiento de un "ejército altamente preparado" de setecientos cincuenta mil hombres, de 21 a 25 años de edad.

Con motivo de su próximo viaje a los Estados Unidos, donde realizará estudios en el Teacher College de Hisuri, le fué ofrecida antier en la mañana en la escuela Buenaventura Corrales una hermosa fiesta a la culta profesora señorita Noemí Morales Moya, favorecida con una beca del Instituto Nacional de Educación de New York, habiendo hecho sobre este particular todas las gestiones la señora Angela Acuña de Chacón, siendo uno de los gestos grandes y nobles que agradecen cada vez más las mujeres de su patria. Juntamente con esta fiesta en honor de la señorita Morales, se celebró la que con motivo de su cumpleaños le fué obsequiada al profesor don Rogelio Solano, director de la misma escuela. Castillo hizo estas gráficas que son cinco aspectos de esos fetivales.

TIENEN SENTIDO PRACTICO Y DE BUEN CRITERIO LAS MEDIDAS DEL GOBIERNO...

(VIENE de la página UNO)——
mente ha renunciado a tributos, sino que el banco del estado va a financiar las cosechas de modo q' no sufran grandes pérdidas los industriales del grano. Pero ahora falta la segunda parte. Podrán los Estados Unidos consumir todas las cosechas de los países americanos productores de café? No parece ello lo más posible, y de eso provine la determinación de aquel país al imponer cuotas para cada uno de las naciones productoras. Pero hay otra dificultad y es la de que los precios no son libres en aquel mercado sino que obedecerán a los planes de los compradores. Si los precios fueran libres podría haber una legítima esperanza de poder vender nuestros cafés finos al menos en forma más adecuada. Pero es casi seguro que ello no suceda así y tenemos entonces una ayuda que en realidad no lo es del todo. Por otra parte, es preciso que estos países queden libres de poder exportar como mejor puedan el resto del café hacia otros mercados para poder de esta forma vender la totalidad de la cosecha pues no de otro puede subsistir la industria. Pero si los compradores de Estados Unidos además de imponernos la cuota que se ha fijado, esos cafés no son para el consumo de los mismos Estados Unidos, sino que van a ir en parte hacia los mercados europeos ya que los Estados Unidos tienen libre el mar, pues resultará que la ayuda se convertirá en una competencia de grandes perjuicios para el cafetalismo nacional. Pero hablo en deducciones simplemente pues todavía no podemos saber cual va a ser la práctica en este negocio con los Estados Unidos. Por todo esto creo que la oportunidad para dejar resueltas todas estas incógnitas es precisamente la que nos brinda la conferencia de La Habana. A nadie se le oculta que los fines de esa conferencia son especialmente para la defensa militar de América en caso de agresiones de países extraños al continente, y es casi seguro que también se traten asuntos económicos para esos efectos, pues bien sabemos que la mayoría de estas naciones no disponen de sumas muy apreciables para prepararse para la guerra. Pero una cosa no quita la otra. Al hablar de los asuntos económicos, bien cabe en esa conferencia la solución del problema vital para estos países de sus productos que van hacia el exterior. El café precisamente es para Costa Rica de tanta importancia como el más delicado de los problemas continentales. No debemos desperdiciar la oportunidad de que sea en La Habana donde se inicien esas conversaciones que vengan a poner en claro la situación de las cuotas, de los precios y de las reexportaciones si es que las hay o puede haberlas. De este modo es que yo veo ese problema y me parece que así tendrán que verlo también todos los cafetaleros.

El doctor Victory tomó el volante de su auto y se despidió de nosotros. Sus palabras las hemos quirido interpretar del mejor modo posible seguros de no haber captado toda la trascedencia de sus ideas, pero sí damos una idea de todas estas previsiones que deben ser tomadas muy en cuenta por nuestros hombres de gobierno.

Mil gracias al estimado doctor y que sean perdonados nuestros errores.

INFORME DE ROMA SOBRE UN COMBATE NAVAL

ROMA, 10. UP. — Un despacho de la agencia oficial italiana da cuenta que los aviones de caza que intervinieron en la batalla italo-británica de las afueras de Creta, atacaron la cubierta de un portaaviones británico con proyectiles incendiarios. Expresa el despacho que al anochecer una escuadrilla de aviones de caza italianos llegaron para proteger a los aparatos de bombardeo que habían sido atacados por los cazas ingleses. Luego de atacar a los buques enemigos los aparatos italianos sembraron la cubierta del porta-aviones con bombas incendiarias. Más adelante revela el despacho que los acorazados italianos de 23.000 toneladas el GIULIO CESARE y el CONTE DI CAVOUR, cambiaron disparos de artillería con tres acorazados británicos de 31 toneladas del tipo BARHAM. Mientras los barcos italianos disparaban con cañones de 320 milímetros cuyos proyectiles son de 500 libras, los ingleses armados con artillería de 381 milímetros disparaban proyectiles de dos mil kilogramos.

JAPON REITERA SUS DEMANDAS A LA GRAN BRETAÑA

LONDRES, 10. UP. — En fuentes japonesas bien informadas se expresa que el embajador del Japón Sigemitsu conferenció en las últimas horas de la tarde con el secretario parlamentario de relaciones exteriores Butler en la cripta de la cancillería y que reiteró el desagrado del gobierno nipón por no haber accedido los británicos a la demanda hecha para que se suspenda el tráfico para la China. Según se tiene entendido el embajador japonés pidió que se reconsiderara a la mayor brevedad posible la actitud de Gran Bretaña y según se cree repitió que la política británica alentaba a los elementos chinos que resisten al Japón.

TURQUIA LLAMA AL SERVICIO MILITAR A LAS RESERVAS DE 18 CLASES

ESTAMBUL, 10. UP. — Turquía adelantó un paso más hoy en sus preparativos militares al llamar bajo banderas a todas las reservas de 18 clases que no han prestado todavía su servicio militar. Esta medida precaucional adoptada luego de una larga consulta entre las autoridades militares y civiles siguió de cerca al persistente rumor de que Rusia había ejercido presión en este país con respecto al control de los Dardanelos. La orden impartida afecta a todas las reservas de las clases de 1902 a 1920 que residen en Estambul y que carecen de adiestramiento militar. Aunque se niega la existencia de un ultimatum, en los círculos oficiales se declara con franqueza que se espera que Rusia presente una exigencia por el estilo relativa a los Dardanelos de un momento a otro. Es significativo que se haya destacado el hecho que el embajador alemán Franz von Papen y su colega ruso A. V. Terentiev han mantenido una larga conferencia antes que el último de dichos diplomáticos partiera con destino a Moscú, donde llegará el martes. Se espera que para entonces la situación se habrá definido en uno u otro sentido.

PARAGUAY ADOPTA UNA NUEVA CONSTITUCION DEMOCRATICA

ASUNCION, 10. UP. La nueva constitución firmada hoy por el presidente Estigarribia establece entre otras cosas que el Paraguay se constituye en república una e invisible, adoptando la forma de gobierno democrático representativo. La religión del Estado es la católica, tolerándose los demás cultos. Declárase obligatoria y gratuita la instrucción primaria y expresa que el gobierno propenderá al afianzamiento de las relaciones de paz y de comercio con las naciones extranjeras, prestando especial atención a la política de colaboración y solidaridad con los pueblos americanos. Establece también que en ningún caso el interés particular privará sobre el interés general y se proscribe la explotación del hombre por el hombre a fin de asegurar al trabajador un nivel de vida compatible con la dignidad humana. Los habitantes gozarán los derechos siguientes: trabajar lícitamente, reunirse pacíficamente, peticionar a las autoridades, publicar sus ideas en la prensa sin censura previa, disponer de su propiedad y asociar con fines lícitos. La nueva constitución garantiza la propiedad privada, cuyo límite será fijado por la ley. Se garantiza el hábeas corpus. La publicación de periódicos será reglamentada por ley, no admitiéndose la prensa anónima. Los extranjeros gozan de los derechos civiles de los demás ciudadanos, pero cuando atenten contra la seguridad de la nación podrán ser expulsados. Para obtener la naturalización será requisito "residencia" de dos años consecutivos en el país.

EMITIDA AYER LA NUEVA TARIFA POSTAL...

(VIENE de la Pág. CINCO) ——
por cada 50 gramos o fracción diez céntimos.

TARJETAS DE VISITA. — Invitaciones, participaciones y estados de cuenta. (En sobre abierto) hasta veinte gramos diez céntimos.

IMPRESOS. — Toda obra impresa, papel de música, imágenes, fotografías, dibujos, planos, mapas geográficos, prospectos, figurines, anuncios y avisos diversos, impresos grabados, litografiados o autografiados y en general todo aquello que se le asemeja, por cada cincuenta gramos o fracción diez céntimos.

Con respecto a los impresos q' se envíen a Francia y Alemania se aplicará la tarifa para impresos del Servicio Interior (Convención de 3 de octubre de 1923). Quedan exentos de porte, los impresos dedicados exclusivamente a la propaganda de productos nacionales.

IMPRESOS EN RELIEVE PARA USO DE LOS CIEGOS. — Por cada kilo o fracción seis céntimos.

DIARIOS Y PUBLICACIONES PERIODICAS. — Tarifa de impresos.

MUESTRAS. — Por cada 100 gramos o fracción quince céntimos. Los productos nacionales están exentos de porte, siempre que cada paquete no exeda de 500 gramos.

PEQUEÑOS PAQUETES. que contengan mercadería de lícita circulación con embalaje apropiado y de un peso máximo de un kilogramo; hasta 200 gramos cuarenta céntimos y por cada 50 gramos adicionales o fracción diez céntimos.

CERTIFICADOS. — Además del porte correspondiente, cincuenta céntimos.

Por el aviso de retorno se cobrará quince céntimos adicionales.

ENTREGA INMEDIATA. — Además del porte correspondiente, cuarenta céntimos.

CORREO AEREO EXTERIOR

	Cada cinco gramos ó frac	Cada cinco gramos de exfracción
Africa (V. N. York)	0.50	0.25
Antillas Holandesas	0.50	0.25
Argentina	0.80	0.65
Asia (Vía San Francisco)	0.50	0.25
Bahamas	0.60	0.35
Bolivia	0.90	0.75
Brasil	0.80	0.65
Canadá	0.50	0.35
Chile	0.70	0.55
Colombia	0.55	0.40
Cuba	0.40	0.25
Ecuador	0.40	0.25
El Salvador	0.40	0.25
Estados Unidos	0.40	0.25
Europa (Vía Nueva York)	0.50	0.25
Guadalupe	0.65	0.40
Guatemala	0.40	0.25
Guayanas	0.65	0.40
Haití	0.55	0.40
Honduras	0.40	0.25
Islas de Barlovento	0.65	0.40
Islas de Sotavento	0.65	0.40
Jamaica	0.60	0.35
Martinica	0.65	0.40
México	0.40	0.25
Nicaragua	0.30	0.15
Panamá	0.30	0.15
Paraguay (Vía Uruguay)	0.80	0.65
Perú	0.55	0.40
Puerto Rico	0.55	0.40
Rep. Dominicana	0.55	0.40
Trinidad	0.50	0.25
Uruguay	0.80	0.65
Venezuela	0.40	0.25
Zona del Canal	0.30	0.15

SERVICIO AEREO TRANSPACIFICO

Burma	2.70	2.45
India Británica	2.90	2.65
Malaya	2.75	2.50
Indias Orientales Holandesas	2.85	2.60
Australia	3.10	2.85
Hawai	1.35	.120
Guam	1.95	1.80
Islas Filipinas	2.25	2.10
Macao	2.40	2.15
Hong Kong	2.40	2.15
Siam	2.70	2.45

SERVICIO AEREO TRANSATLANTICO

España y posesiones	1.30	1.15
Demás países de Europa o Africa	1.40	1.15

Las postales anteriores excepto la de Paquetes Postales

GANE $

En sus momentos libres, aprenda fácilmente por CORREO una profesión lucrativa. Envíe el Cupón y recibirá, GRATIS, informes y un Manual de MECANOGRAFIA. Regalamos libros de estudio, papel, sobres, útiles, etc. Otorgamos DIPLOMA. Esta antigua y prestigiosa institución le devolverá su dinero si usted no estuviese conforme del primer mes de estudio.

Radio, Autos, Dibujo, Vendedor Procurador, Constructor, Electricidad, Tenedor de Libros, Farmacia, Química, Periodismo, Publicidad, Taquigrafía, Calígrafo, Ortografía, Aritmética, Agricultura, Ganadero, Corte y Confección

ESCUELAS SUDAMERICANAS

Montes de Oca 695-Buenos Aires

Nombre .....

Dirección .....

Localidad .....

53

ARTEFACTOS SANITARIOS

"Standard"

LA LOZA VITRIFICADA

es el único material que se mantiene siempre inalterable, es absolutamente impermeable, no se raja ni cuartea, y conserva su brillantez y belleza indefinidamente. Toda otra loza es porosa debajo de su barniz y se mantiene higiénica mientras no se cuartea, pero luego, por sus rajaduras y cuarteaduras, penetran todos los líquidos, y quedan manchadas y antihigiénicas para siempre. Evite usted todos estos inconvenientes instalando artefactos sanitarios "Standard" que son de LOZA VITRIFICADA, lo que asegura una durabilidad indefinida.

GARANTIZADA PERMANENTAMENTE CONTRA CUARTEO

Los artefactos sanitarios "Standard" son únicamente a la venta por medio de los casas de prestigio del ramo.

REPRESENTANTES:
CAÑAS HNOS
SAN JOSÉ

Extraordinaria labor artísica en San José, se propone continuar desarrollando la Sociedad Musical Daniel

La sociedad Musical Daniel en su propósito de continuar desarrollando la cultura artística en Costa Rica, alentada por el éxito obtenido con Segovia y Heifetz, presentará en estos próximos meses un número de celebridades mundiales, entre las que figuran el eminente pianista Jorge Sandor, uno de los grandes valores de la hora actual, en su género; Ruth Draper creadora y altísima exponente de un nuevo arte teatral; Shai Shoki la exquisita danzarina koreana, que ha hecho furor en Estados Unidos y está actualmente triunfando en México, y otros muchos que pronto serán anunciados.

En este mes todavía vendrá Jorge Sandor, joven artista, q' se presentará en nuestro Teatro Nacional y seguramente arrancará iguales aplausos, como los que ha obtenido en su jira por las Américas.

NUEVE MILLONES TRESCIENTOS MIL SACOS DE CAFE EXPORTARA BRASIL A EE. UU.

RIO DE JANEIRO, 10. UP. — Repercuten favorablemente en los círculos oficiales las resoluciones aprobadas por la conferencia panamericana del Caribe. Una persona de relieve en los círculos oficiales del café manifestó a la UP que "la divulgación de los primeros actos de la conferencia coincide con las resoluciones adoptadas por el Brasil para la defense de su café contra los efectos de la guerra que se desarrolla en el norte europeo, cuyo consumo de siete millones de sacos ha mermado. Se retirarán del mercado diez millones ochocientos mil. Considerando la cuota de 59 por ciento fijada para el Brasil, la exportación a Estados Unidos será de nueve millones trescientos mil sacos, lo que excede las exportaciones del Brasil a Estados Unidos en los últimos años. El mismo funcionario formuló comentarios en cuanto a la posición de los países americanos que no forman parte de la conferencia, "que estarían en condiciones de libre competencia". Dijo también que otro punto importante era saber cómo Estados Unidos limitarán las entradas de café de otras procedencias a fin de proteger al café procedente de la América Latina, así como para evitar que aquellos encuentren facilidad para competir cuando los precios se supediten a las cuotas que pesan sobre los países de la conferencia.

Fabricada Bajo Especificaciones Rigurosas

La Pintura 100% Pura General, tiene que ser buena. Solo se emplean las mejores bases, colores, aceites y secantes. No se emplean ingredientes baratos ó adulteración de ninguna clase.

Los Tintes, Barnices, Esmaltes y Lacas General son hechos bajo los mismos altos "standards" de fabricación.

GENERAL PAINT CORPORATION

Solicite Cartas de Colores Gratis

TAMBIEN OFRECEMOS UN GRAN SURTIDO DE

Brochas de Pelo de Camello

DE LA MEJOR CALIDAD.

COMPAÑIA CONSTRUCTORA

25 varas al Oeste del Teatro América

TELEFONO 5813 — APARTADO

PANAMA PACIFIC LINE

anuncia la inauguración de un nuevo servicio de Panamá a New York y a California, con los más grandes vapores de la flota mercante americana

"WASHINGTON" y "MANHATTAN"

de 24,289 toneladas brutas

PROXIMAS SALIDAS DEL CANAL DE PANAMA

PARA CALIFORNIA	VAPOR	PARA NEW YORK
Agosto 2	WASHINGTON	Agosto 21
Agosto 16	MANHATTAN	Setiembre 4
Setiembre 6	WASHINGTON	Setiembre 25
Setiembre 21	MANHATTAN	Octubre 10

PRECIOS

De Panamá a California	1ª Clase:	$ 175.00	Turista: $ 100.00
De Panamá a New York	1ª Clase	$ 150.00	Turista: $ 80.00

PARA MAS INFORMES — AGENCIAS UNIDAS, S. A.
Apartado Nº 1324 —:— Teléfono Nº 2388

Este documento es propiedad de la Biblioteca Nacional "Miguel Obregón Lizano" del Sistema Nacional de Bibliotecas del Ministerio de Cultura y Juventud, Costa Rica.

ATENCION! Ya llegaron los Albumes
HISTORIA DE COSTA RICA
"MERCEDES"

¡Cuidado! No se quede usted sin el suyo. Cámbielo inmediatamente antes de que vuelen! De ahora en adelante periódicamente llegarán nuevas remesas. Si usted no puede conseguir el suyo, no se preocupe, le aseguramos que al fin tendrá usted uno. ¿Cómo? Muy sencillo, oiga en Nueva Alma Tica en 800 Kcls. las trasmisiones del Príncipe Oshima y sabrá usted por qué le decimos esto.

FABRICA DE CONFITES "MERCEDES"

APARTADO 419 — PASEO COLON, SAN JOSE — TELEFONOS 4724 y 2737

Pídalo a sus Agentes: Limón, FERMIN AMADOR — Puntarenas: ARTURO BEECHE

RECHAZADA EN INGLATERRA LA ACOMETIDA DE 150 AVIONES ALEMANES

El de ayer fué el día de más activos ataques de la aviación alemana a las islas británicas, anunciándose que 10 aparatos alemanes fueron derribados y otros muy dañados

PROCLAMADA LA NUEVA REPUBLICA SOVIETICA DE KARELIA, FUE NOMBRADO PRESIDENTE DEL CONSEJO SUPREMO DE SU GOBIERNO EL DIRIGENTE COMUNISTA KKUSSINEN

Se anuncia de Roma que los estados del eje Roma-Berlín han llegado a un completo acuerdo con Rusia con respecto a la situación en los países del sureste europeo

KUSSINEN NOMBRADO PRESIDENTE DEL CONSEJO SOVIETICO DE KARELIA

MOSCU, 10. UP. — Otto Kussinen fué nombrado presidente del consejo supremo soviético de la república socialista de Karelia, una de las trece que forman la Unión Soviética. Dicho cargo se considera de gran importancia dada la significación estratégica de esa república integrada por los territorios cedidos por Finlandia y que dominan el receso de Rusia al Mar Báltico. Además de ese nombramiento, se cree que Kussinen retendrá el de secretario del Comintern que viene desempeñando desde hace tiempo.

DOS CRUCEROS Y SIETE BUQUES MERCANTES BRITANICOS ATACADOS POR AVIONES NAZI

BERLIN, 10. UP. — El alto comando alemán anunció esta tarde que aviones alemanes atacaron hoy un convoy británico frente a Dover y hundieron un crucero y cuatro buques mercantes, lo cual totaliza 21000 toneladas. Agrega que además fueron alcanzados con bombas otro crucero y tres buques mercantes, o sea un total de 19000 toneladas, en forma tal que "parte de los barcos de dicho convoy quedaron fuertemente dañados y en llamas". Durante esta acción tuvo lugar un combate entre los aviones alemanes y los aparatos británicos que escoltaban el convoy. Fueron derribados diez aviones británicos y cuatro aparatos alemanes no regresaron a sus bases. Además el alto comando alemán dió publicidad al siguiente comunicado: "La superioridad aérea alemana, que quedó ya demostrada durante la conquista de Francia, se ha hecho notar en forma terminante contra Gran Bretaña. Durante el día de ayer el número de aviones derribados aumentó de 12 que habían sido destruídos en Stavanger, a 28. De acuerdo con las informaciones, hoy volvieron a ser derribados todos los aviones británicos que atacaban. Aviones alemanes obligaron a retirarse a siete aviones de bombardeo británicos que trataban de atacar los aeródromos de Amiens y de Grisy antes de que pudieron llevar a cabo su propósito. Las bombas fueron arrojadas sin acierto y no dañaron objetivos militares. Luego los aviones alemanes de caza atacaron y derribaron a todos los aviones enemigos de bombardeo sin perder un solo aparato".

MAS DE 150 AVIONES ALEMANES EFECTUARON ATAQUES CONTRA GRAN BRETAÑA AYER

LONDRES, 10. UP. — Más de 150 aviones alemanes intentaron hoy infructuosamente lo que muchas personas consideraron que era la tan anunciada "guerra relámpago", pero fueron rechazados con la pérdida de no menos de diez de esos aparatos. El ministerio del interior informa que las víctimas de los ataques aéreos alemanes hoy ascendían a cinco y que los daños materiales fueron reducidos. Por su parte, el ministerio de aviación dió a la publicidad un comunicado diciendo que diez aviones enemigos habían sido abatidos por los aparatos de caza o las baterías antiaéreas. Los mayores efectos de los raids enemigos se registraron en el sur de Gales y en la costa del suroeste, registrándose algunos incendios, inclusive en una fábrica.

Dr. RICHARD WEISS
Erwesal

El nuevo específico contra
la arteriosclerosis y presión de sangre aumentada
Recetadas por los médicos alemanes.

Ha aplicado su ERWESAL a un paciente de 60 años con éxito óptimo; las congestiones cerebrales y mareos se disminuyen considerablemente aplicando su remedio (?) Dr. med. E. L.

Pídanse muestras y folletos descriptivos ilustrados
Dr. Richard Weiss
Berlin NW6

De venta en todas las Boticas

CONSULTE A SU MEDICO

NO SE QUEDE USTED SIN VER EL ULTIMO Y MAS SENSACIONAL PARTIDO DE FUTBOL DE LA TEMPORADA INTERNACIONAL MEXICO-COSTA RICA

Vea a los mexicanos decididos a salvar su prestigio futbolístico, derrotando al campeón nacional VEA al gran conjunto que presentará el ALAJUELENSE con Morera, Hernán Bolaños, Buroy, Meza, y Chime en su línea de ataque.

DOMINGO 14 DE JULIO **Estadio Nacional** A LAS 10 HORAS

AMERICA vs. ALAJUELENSE

Partido que se jugará en honor del señor Secretario de Gobernación y Seguridad Pública, don Francisco Calderón Guardia

Compre su entrada con anticipación

ESTAN A LA VENTA EN:

Cigarrería Mendiola — El Centro de Sport
Tienda Carlos Luis — Casa de las Bicicletas

Próximo Sábado, PALACE!
"TIERRAS MALDITAS"
Superior a "5 Regresaron"
por ROBERT BARRAT

Próximo domingo, PALACE-MODERNO!
"La Melodía de Broadway 1940"
por ELEANOR POWELL, FRED ASTAIRE

¡¡EL QUE QUIERA GOZAR, el que quiera divertirse! — El que desee morirse de risa que vaya hoy al

PALACE A LAS 3, 7 y 8.45 — ENTRADA 60 céntimos

¡La rubia dinamita! ¡La mujer explosiva! ¡La muchacha que mordió a un león!

1.—Estreno de Revista.
2.—Estreno de Extra.
3.—Estreno de Metro Goldwyn Mayer!

ANN SOUTHERN, la rubia lindísima de moda, en su comedia más divertida, nerviosa y trepidante:

MADEMOISELLE MEISI
con JOHN CARROL

CONGO MAISIE

Hoy, miércoles 10 julio, 1940

VARIEDADES
A las 3, 7 y 8.45 — 50
Re estreno Metro!
"AMOR EN PRIMAVERA"
por Lew Ayres.

MODERNO
A las 3, 7 y 8.45 — 40
"EL CONDE DE CHICAGO"
por Robert Montgomery

AMERICA
A las 7 y 8.45 — 40
"VIDA ROBADA"
por Elizabeth Bergner.

LIBANO
A las 7 y 8.45 — 40
Tonto Penner, en:
"VUELA CABALLITO VUELA"

KEITH
A las 7 y 8.45 — 50
"DULCE ILUSION"
por Diana DURBIN

YA llegó: "EL DOBLE CRIMEN DE LA LINEA MAGINOT". — SENSACIONAL!!

Próximo ABADO
Tito Lusiardo, en:
EL SOBRETODO DE CESPEDES

Próximo DOMINGO:
Claudette Colbert y Henry Fonda, en:
TAMBORES DE GUERRA

RAVENTOS

A las 3, 7 y 8.45 —:— Entrada ₡ 0.60

DOS estrenazos Grandiosos

1º—Estreno de Noticiario Paramount.
2º—Exquisito estreno de Artistas Unidos, en Tecnicolor. ALEXANDER KORDA, el mago productor, presenta a su bella esposa: MERLE OBERON, en la colosal comedia escrita especialmente para ella:

LUNA DE MIEL
(OVER THE MOON)

con Rex Harrison, Ursula Jeans y Louis Borel

Merle Oberon y Cuatro hombres en la luna Merle aprontó el amor desde un nuevo ángulo burlándose de la tradición!

Merle, amaba a Louis en Londres, hasta que se encontró con Peter en París, pero, conoció a Monty en Monte Carlo, para desaparecer con Victor rumbo a Venecia.

BOLAS para FUTBOL
(Fabricación Inglesa)
EN TODO TAMAÑO
Le ofrece el

Almacén Deportivo
LA CASA DE LAS BICICLETAS
Tel. 4325 — Apdo. 403 — C. M. PALMA & Cº — Diagonal a F. Reimers y Cº

LAS CONVERSACIONES DE CIANO CON LOS ESTADISTAS ALEMANES

ROMA, 10. UP. — (Por Reynold Packard). — Según informes autorizados, las conversaciones del ministro de relaciones exteriores italiano conde Ciano con altos funcionarios alemanes han sido de índole general, habiéndose pospuesto la solución de los problemas balcánicos hasta que se obtenga lo que aquí se espera, o sea la completa victoria germano - italiana. Se tiene entendido que Rusia aceptó no interferir con los planes del eje totalitario, absteniéndose por lo tanto de presentar nuevas demandas o realizar nuevos avances que puedan crear dificultades a Alemania o Italia. En esferas bien informadas se opina, sin embargo, que en esas conversaciones se ha tratado el aspecto general europeo, la actitud del eje hacia los países balcánicos, la situación de los países del Báltico, la situación de Francia y las aspiraciones soviéticas.

También se dice que Hungría ha decidido igualmente posponer sus reclamaciones territoriales hasta que la guerra europea haya terminado, con la promesa germano-italiana de que esas reclamaciones no serán olvidadas, y lo mismo ha acordado Bulgaria. El punto principal de las conversaciones germano-italianas ha sido indudablemente el ataque contra la Gran Bretaña, estando Alemania e Italia grandemente interesadas en mantener la paz en los Balcanes.

ADELA HOY a las 7 — ₡ 0.40
Hugo del Carril, en:
GENTE BIEN

A las 8.45 p. m. —:— Entrada ₡ 0.50
Gran presentación de ÑA REFUGIA—El niño FLOR—DON SALVATORE—Los Indios PANTALEON y JUANA, en la colosal comedia:

TODO POR LA DE ADENTRO

Tomando parte Isabel Quirós, Graciela Sabatina y GRAN programa amenizado por la Marimba Escasú. Todo el mundo a vacilar con Ña Refugia en el ADELA esta noche.

CAPITOLIO
A las 7 y 8.45 — 0.50 - 0.20
Sabina Olmos, en:
CASAMIENTO EN BUENOS AIRES

CASTRO
A las 7.30 p. m. — ₡ 0.30
Libertad Lamarque, en:
LA CASA DEL RECUERDO

Hoy Jueves, noche de alegría en el
"TROPICAL GARDEN"
(EL CABARET DE MODA) CARRETERA A DESAMPARADOS

Lugar preferido del mundo elegante que para hoy ofrece atractivos números de canto, rumbas, congas, jarabes, fados, etc., por artistas especialmente contratados.

DELICIOSAS CENAS Y LICORES

Amenizado por la Orquesta del Prof. Paco Alvarado

MODERNO

En vista de los tremendos llenazos!!!
A clamorosa petición!! — UN DIA MAS!!

HOY A LAS 6.45 y 8.45 —:— ENTRADA ₡ 1,00

Despedida!

DEFINITIVAMENTE POR ULTIMA VEZ

Hollywood Revue

presentada por Rex Story dará en las 2 tandas sus fastuosas Revistas

Hollywood Melody y Kiss me Dolly

ADIOS A COSTA RICA!! — ULTIMO DIA!!

Este documento es propiedad de la Biblioteca Nacional "Miguel Obregón Lizano" del Sistema Nacional de Bibliotecas del Ministerio de Cultura y Juventud, Costa Rica.

GRAN BRETAÑA NO PERMANECERA INACTIVA EN ESPERA DE LA OFENSIVA ALEMANA

LAS LUCHAS HISTORICAS DE FRANCIA E INGLATERRA.-

Siete siglos de rivalidades liquidadas en Waterloo con motivo del auge de Napoleón, pueden resucitar en la entente entre Hitler y Petain contra Inglaterra

Durante el período de paz que siguió para ambos países, cobraron fuerza y prestigio los sistemas imperiales que Alemania quiere sustituir

Inglaterra y Francia, viejos enemigos en la lucha por el dominio del norte de Europa, no peleaban hacía 125 años, desde la batalla de Waterloo en 1815

Inglaterra y Francia, viejos enemigos en la lucha por el dominio del norte de Europa, no peleaban hacía 125 años, desde la batalla de Waterloo en 1815. Hasta que la poderosa armada británica sometió, por la supremacía de los cañones, a los buques de guerra franceses que Petain quería entregarle a Hitler para atacar a laque ayer fué aliada fiel de su patria, no se había dado un caso semejante en la historia de ambos países en los últimos 135 años. El más reciente encuentra naval entre las flotas de Inglaterra y Francia tuvo lugar el 21 de octubre de 1805 en la batalla de Trafalgar, en la que el Almirante Nelson destruyó las fuerzas navales combinadas de dicha potencia y de España, capturando las dos terceras partes de los buques enemigos.

LAS LUCHAS DEL SISTEMA MONARQUICO

En el curso de los 700 años que transcurrieron entre la invasión de Inglaterra por el normando Guillermo el Conquistador y la victoria del General Wellington en Waterloo contra Napoleón, los intereses de estas dos naciones siempre estuvieron en conflicto, no por motivos legítimos sino por las tradicionales rencillas de las castas monárr

——— (PASA a la Pág. DIEZ)

Una joven suiza distribuye frutas a los soldados franceses en la frontera franco-suiza, cerca de Neuchatel. Estos soldados fueron luego internados por el gobierno suizo.

LA TRIBUNA

Director: JOSE MARIA PINAUD — PAGINA NUEVE — AÑO XXI ..... NUMERO 4919

SAN JOSE, COSTA RICA, A. C. JUEVES 11 DE JULIO DE 1940

EL UNICO DIARIO INDEPENDIENTE

LA BATALLA ANGLO--FRANCESA EN ORAN

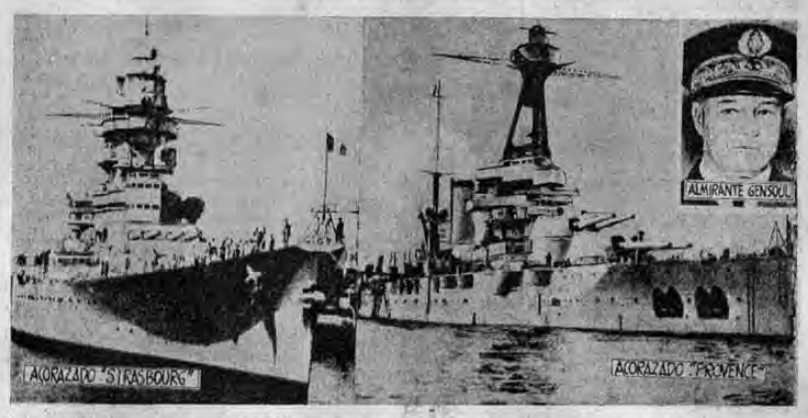

Este magnífico acorazado, de 26.500 toneladas, uno de los buques de la armada francesa atacados por los ingleses en Orán, fué averiado por la flota del Capitán Holland.—A la derecha, el acorazado francés "Provence", averiado e incendiado por los ingleses durante el combate de Orán. El Almirante Marcel Bruno Gensoul de la flota francesa, que se negó a capitular o partir para puertos norteamericanos de conformidad con las condiciones ofrecidas por el Capitán Holland, comandante de la flota inglesa. Desde Londres, el Contralmirante Emile Muselier informa que el gobierno de Petain no ha salvado ninguno de los acorazados y que las unidades de la armada capturadas por los ingleses continuarán luchando en el mar contra Hitler.

LA MARINA DE GUERRA BRITANICA HA ASUMIDO LA OFENSIVA EN DOS FRENTES SIMULTANEAMENTE

VIOLENTAS BATALLAS AEREAS ENTRE ALEMANES E INGLESES TUVIERON LUGAR SOBRE EL SUDESTE DE INGLATERRA.—LA RESISTENCIA QUE LOS BARCOS FRANCESES SURTOS EN PUERTOS BRITANICOS OPUSIERON FUE VENCIDA.—EL ALMIRANTAZGO BRITANICO INFORMA QUE VARIOS BUQUES ITALIANOS FUERON AVERIADOS EN EL MEDITERRANEO.—DESDE ROMA SE RECLAMA QUE VARIOS BUQUES INGLESES FUERON TAMBIEN AVERIADOS POR BOMBAS ITALIANAS

Las aguas entre las Arcadas e Islandia y entre Islandia y Groenlandia han sido minadas por los ingleses

Varias víctimas a consecuencia de un raid aéreo alemán sobre una población de Gales

LONDRES, 10, UP. — El comunicado dado a conocer anoche por el almirantazgo anunciando la victoria alcanzada en el Mediterráneo por una escuadra británica sobre la flota italiana que abandonó el campo apenas iniciado el cambate después de haber recibido un impacto directo uno de sus buques capitales, ha llenado de confianza a los ingleses que ven en esta acción, efectuada después de las decisivas acciones contra la flota francesa en Oran y Dakar, una prueba más del dominio de los mares por Gran Bretaña y confían en que podrá interceptar igualmente cualquier tentativa de desembarco alemán en estas islas. En las esferas navales se ha expresado que la marina de guerra ha asumido la ofensiva en todos los frentes "para limpiar los mares de buques enemigos" agregándose significativamente que de un momento a otro "pueden sobrevenir hechos importantes. Los diarios de la mañana destacan la versión del almirantazgo sobre el encuentro anglo-italiano al este de Malta calificándolo de "evidente indicio de la calidad de la flota británica". Se tiene entendido que la flota de Alejandría que había permanecido en aquel puerto custodiando a la naves de guerra francesas pero que ha quedado ahora en libertad de acción gracias al acuerdo que mantendrá fondeados y desarmados a los buques franceses se hizo a la mar, lo que ha dado origen a la versión de que marcha al encuentro de las naves italianas que huyen perseguidas por la división británica del centro del Mediterráneo. Esta circunstancia hace creer que de un momento a otro puede producirse una batalla que decida el dominio absoluto británico en el Mediterráneo. Se hace notar que a menos de veinticuatro horas de haber logrado un estado de cosas que equivale a asegurarse de que la marina de guerra francesa no sea de utilidad para Alemania e Italia las unidades británicas tomaron la ofensiva en dos frentes. El comunicado oficial explica que los buques italianos divisados en el Mediterráneo se alejaron a toda máquina mientras otra versión no confirmada afirma que los británicos atacaron a una escuadra naval alemana en el Skagerrak y se cree que esta mañana prosigue allí la lucha. Aunque se dió una versión relativamente completa de la batalla del Mediterráneo el almirantazgo nada informó acerca de la acción de Skagerrak, escenario de los primeros encuentros de importancia entre fuerzas navales inglesas y alemanas en la etapa inicial de la invasión germana a Noruega. En los círculos autorizados se informa que las operaciones de la escuadra inglesa en las últimas 24 horas proporcionaron una prueba concreta de que Gran Bretaña no se propone a permanecer inactiva en espera del ataque alemán a las islas. Los matutinos con grandes títulos presentan así el choque italo británico del Mediterráneo: "La flota del Duce huye", "Los italianos se retiran detrás de una cortina de humo". En realidad esta mañana se carecía de detalles fuera de los publicados por el Almirantazgo poco después de media noche".

VENCIDA LA RESISTENCIA DE LOS BARCOS FRANCESES EN PLYMOUTH, PORTSMOUTHS Y SOUTHAPTON

VICHY, 10. UP. Un boletín del comando naval francés referente a la captura de barcos franceses en Plymouth, Portsmouths y Southampton expresa "lo mismo que en Orán el objeto no era preverse contra un peligro imaginario sino que significaba una real intención de apoderarse de los buques. El almirante de Villaine, comandante de las fuer-

——— (PASA a la Pág. DIEZ)

FRANCIA AVANZA RAPIDAMENTE HACIA SU TRANSFORMACION EN ESTADO TOTALITARIO

AVIONES FRANCESES TRATARON DE ATACAR EL PEÑON DE GIBRALTAR

Roosevelt proyecta una nueva estrategia naval en el Pacífico para resistir a la presión japonesa

SIR REGINALD HOARE, MINISTRO BRITANICO EN BUCAREST, RENUNCIO SU POSICION

Sin confirmación Londres informa que tropas soviéticas han penetrado en Irán.—Desmiente el gobierno de Angora que Rusia haya enviado un ultimatum a Turquía sobre el control de los Dardanelos

VARIOS OBJETIVOS MILITARES BRITANICOS FUERON DAÑADOS POR BOMBAS DE AVIONES GERMANOS

VICHY, 10. UP. La transformación de la tercera república francesa en un estado del tipo totalitario avanzará un paso más con la sesión que realizarán hoy la cámara de diputados y el senado reunidos como asamblea nacional para completar la aprobación del proyecto que hace del Mariscal Petain, el dictador de Francia, con poderes para redactar la nueva constitución. Lo mismo que ayer durante las reuniones por separado de la cámara y el senado el vice-presidente del Consejo Pierre Laval tendrá hoy a su cargo la presentación y defensa del proyecto. Como ayer prometió en la cámara que contestaría hoy a toda pregunta que se le formulase sobre las nuevas directivas de la política

——— (PASA a la Pág. DOCE)

Protección a la industria de productos farmacéuticos medicinales y de tocador pídese al poder ejecutivo

Numerosos propietarios de laboratorios se dirigen en ese sentido a la secretaría de hacienda

Que sean exonerados de los derechos de importación los envases ordinarios de vidrio y de hojalata que se emplean para los productos

Ha sido elevado a conocimiento de la secretaría de hacienda y comercio el memorial que dice así:

Señor Secretario de Estado
En el Despacho de Hacienda
y Comercio.
Presente.

Los suscritos, propietarios de laboratorios en que se elaboran productos farmacéuticos, medicinales y de tocador, ante usted, respetuosamente, exponemos:

El Poder Ejecutivo de la nación, mediante el Despacho de Hacienda y Comercio al digno cargo de usted, por decreto número 12 fechado el 28 de junio último y publicado en el Diario Oficial del 2 del corriente, considerando el espíritu de las leyes número 41, de 24 de marzo de 1915, y número 270, de 23 de agosto de 1938, espíritu de protección "a las industrias que pueden contribuir al aumento de la riqueza pública, para fomentar su desarrollo e impedir la salida de oro del país", con fundamento en las facultades que le fueron con

——— (PASA a la Pág. DOCE)

Importante conferencia celebraron ayer tarde el Lic. don Juan Rafael Arias y el secretario de la Junta de Control don Mariano Guardia

Este competente funcionario puso en conocimiento de nuestro delegado a las conferencias de La Habana importantes informes de carácter económico

El Lic. Arias se está documentando ampliamente en este aspecto a fin de obtener el mayor provecho para nuestro país

Hemos informado del viaje el sábado de nuestra delegación a las conferencias de La Habana, integrada por el Lic Anderson, el Lic. Arias y como secretario el Lic don Fabio Fournier.

El delegado Lic. don Juan Rafael Arias ha estado documentándose ampliamente en cuanto al aspecto económico, en lo que es tan versado y plenamente capacitado. Con este propósito visitó en la tarde de ayer la junta de control, con cuyo secretario, nuestro buen amigo y colaborador don Mariano Guardia, tuvo una larga e importante conferencia.

Este distinguido funcionario puso en su conocimiento muy interesantes informes relacionados con nuestro comercio exterior, así como algunas iniciativas, que pueden ser sometidas a las conferencias, tendientes a obtener el mayor provecho para el país. Muy complacido quedó el Lic. Arias de la valiosa información que puso en sus manos el señor Guardia.

CONTRATO PARA ESTABLECIMIENTO DE SERVICIOS DE CABOTAJE con los puertos del Sur EN EL PACIFICO

Fué suscrito ayer por el Lic. Beeche Arguello y el gerente de la compañía naviera del Pacífico don Enrique Rodríguez, entrando en vigencia inmediatamente.—Los servicios se harán de Puntarenas a Quepos, Dominical, Uvita, Puerto Jiménez, Golfito y Pueblo Nuevo de Coto.—La empresa deberá tener por lo menos tres embarcaciones en servicio, perfectamente bien acondicionadas para carga, correos y pasajeros

POR PRIMERA VEZ SE LES OBLIGA A LLEVAR EN CADA EMBARCACION SERVICIO DE RADIOTELEGRAFO.—ESTARAN SUJETAS A LA VIGILANCIA DE LA INSPECCION GENERAL DE HACIENDA

Tuvimos conocimiento ayer tarde del importante contrato celebrado entre la secretaría de hacienda y la Compañía Naviera del Pacífico S. A. para el establecimiento de un servicio de cabotaje con los puertos del sur en el Pacífico. Fué suscrito por el secretario de Estado Lic. Beeche Argüello y el gerente de esa empresa don Enrique Rodríguez A. Ayer mismo quedó aprobado por el señor presidente de la república, entrando en vigencia inmediatamente.

Para ilustración del público vamos a suministrar algunos datos referentes al contrato. El servicio comprende dos rutas; una de Puntarenas hasta Puerto Cortés, con escalas en Quepos, Dominical y Uvita y la otra también desde Puntarenas hasta Pueblo Nuevo de Coto con escalas en Puerto Jiménez, y Golfito. La empresa se compromete a tener por lo menos en servicio tres embarcaciones y a hacer ocho viajes cada mes.

Las embarcaciones deberán es-

——— (PASA a la Pág. DOCE)

Un grupo de profesores españoles desea radicarse en las naciones centroamericanas

Quince de ellos, entre los que hay profesores de filosofía, química, derecho y ciencias políticas y sociales, han llegado a San Juan del Sur

Se llevan a cabo las getiones para lograr la colocación de dichos profesores

Noticias que recibimos ayer de San Juan del Sur informan que ha llegado a aquel puerto nicaragüense, procedente de Panamá, un grupo de quince profesores españoles que está realizando un viaje por las naciones centroamericanas con objeto de ver si se colocan en instituciones docentes de éstos países.

Según los informes que hemos recibido, entre ese grupo hay profesores de filosofía, química, derecho y ciencias políticas y sociales.

Se nos dice que desde Nicaragua serán planteadas las gestiones tendientes a obtener la colocación de esos, y otros educadores más, también españoles, en instituciones educativas de estos países.

EL DUQUE DE KENT EN LA R.A.F.

Viendo los aviones en un colegio de prácticas de aviación, el Duque de Kent, hermano del Rey Jorge de Inglaterra, que ha renunciado del Almirantazgo, para entrar a formar parte de las Reales Fuerzas Aéreas.

ONCE VETAS DE ORO DENUNCIADAS EN ESPARTA

Ante el juzgado civil de hacienda presentó la solicitud correspondiente Mr. William R. Ronald.—Comprenden también otros metales

Ocho depósitos de azufre denuncia en San Carlos el señor Juan José Martínez y tres yacimientos de manganeso en Santa Cruz de Guanacaste el Lic. Enrique Fournier

En visita que hiciéramos en la tarde de ayer al juzgado civil de hacienda tuvimos oportunidad de enterarnos de los denuncios hechos ayer ante esa dependencia, de yacimientos de metales y minerales en distintos lugares del país.

Mr. William Robert Roland y otro denuncian once vetas de oro y otros metales en Esparta, que como se sabe es una de las regiones que encierra mayor cantidad de este valioso metal. Es ahí en donde están las minas más grandes y productivas.

El señor Juan José Martínez ha denunciado también ocho depósitos de azufre en el cantón de San Carlos, yacimientos que de comprobarse efectivamente encierran grandes cantidades de azufre, significan una enorme riqueza por el empleo que tiene el mineral en la industria de la guerra.

El Lic. Enrique Fournier y otro denuncian tres yacimientos de manganeso en el cantón de Santa Cruz de Guanacaste, mineral que tiene también grandes aplicaciones en la fabricación de implementos de guerra.

URGE AMPLIAR LOS TALLERES INSTALADOS EN LA PENITENCIARIA CENTRAL

El taller de carpintería y ebanistería ha hecho en un corto período 18.148 piezas; el de sastrería, 1.755 piezas y el de zapatería 1.653 pares de calzado

Estos detalles están demostrando que la cárcel pública de varones, con un poco de estímulo, puede llegar a ser fuente inagotable de trabajo

Es necesario también introducir algunas reformas en el edificio: en la comandancia; en la secretaría; en la cocina; en la enfermería

Muy satisfechos se muestran los presos con la labor que está llevando a cabo el primer comandante coronel don Ernesto Borbón

Hacer una visita a la Penitenciaría es siempre un motivo interesante para el reporter, por la diversidad de problemas que se prestan al estudio. Mucho habría que decirse respecto del régimen penitenciario del país, en torno de las reformas que urge llevar a la práctica para mejorarlo; pero éste es un capítulo que dejaremos para más adelante. Hoy nos vamos a referir a la visita que recientemente hiciéramos a la cárcel pública de varones; a lo que juzgamos que debe corregirse, dentro del penal, en el aspecto puramente material, que ya el espiritual es cosa más seria.

REFORMAS EN EL EDIFICIO

El edificio de la Penitenciaría

——— PASA a la pág. DIEZ

Superior izquierda: el primer comandante de la Penitenciaría, coronel don Ernesto Borbón; el secretario, mayor Escribano; en un rincón del taller de carpintería y ebanistería, el jefe de los talleres explica cómo se labra una pieza fina. En el centro, izquierda: el coronel Borbón obsequiando con camisetas a los presos; a la derecha: el jefe de la enfermería inyectando a un detenido. Izquierda, centro: un aspecto del taller de zapatería; derecha: parte del personal del taller de carpintería y ebanistería, frente a un Altar que se construye para la capilla del penal. Abajo, izquierda: un aspecto del taller de carpintería y ebanistería; derecha: los operarios-sastres, con el jefe de sección, en plena labor.

REGISTRADAS EN JUNIO LAS MAS BAJAS ENTRADAS ADUANERAS DEL PRESENTE AÑO

₡ 1.113.205,85 monto de esos ingresos fiscales, según datos que nos fueron suministrados ayer en la contaduría mayor

₡ 423.508,60 produjo la aduana principal, ₡ 381.084,25 la de Limón y ₡ 300.814,50 la de Puntarenas.—Los depósitos oro para responder a derechos de exportación fueron de $ 24.647,87

La contaduría mayor terminó ayer la elaboración del cuadro de ingresos aduaneros correspondientes al mes de junio que acaba de pasar, del que amablemente nos fueron dados a conocer algunos detalles que ofrecemos al público lector.

El total de las entradas percibidas por concepto de impuestos de importación alcanzó a ₡ 1.113.205.85, siendo éstas las más bajas entradas percibidas durante los meses transcurridos del presente año. Si bien es cierto que se ha operado esta merma, todavía los ingresos son bastante buenos.

La aduana principal fue la que más produjo, elevándose el monto de las entradas por ella a ₡ 423.508.60; sigue la de Limón con ₡ 381.084.25, la de Puntarenas con ₡ 300.814.50, la de Quepos con ₡ 1.598.50 y la factoría de aduana de Golfito con ₡ 6.200.00.

Los depósitos oro para responder a derechos de exportación fueron de 24.647.87 dólares, correspondiendo ..... $ 13.665.69 a la aduana de Limón y $ 10.982.18 a la de Puntarenas, habiéndose experimentado también una sensible merma, como consecuencia de haberse exportado la mayor parte de la cosecha de café.

Este documento es propiedad de la Biblioteca Nacional "Miguel Obregón Lizano" del Sistema Nacional de Bibliotecas del Ministerio de Cultura y Juventud, Costa Rica.

LAS LUCHAS HISTORICAS DE FRANCIA E INGLATERRA...

(VIENE de la Pág. NUEVE) —— quicas de Europa. Guillermo el Conquistador, después de derrotar a Harold, el rey de Inglaterra, en la batalla de Hastings, se volvió contra el soberano de Francia para disputarle su corona. En esta campaña pereció Guillermo, aplastado por una viga durante el sitio de Nantes.

El feudo entre ambas casas reinantes continuó bajo los hijos de Guillermo. Uno de ellos, Guillermo Rufo, permaneció en Inglaterra. El otro, Roberto, se marchó a Francia y obtuvo la protección del monarca francés. Guillermo Rufo encabezó un ejército contra Roberto en la Normandía en el año 1087. Roberto fué a la REVANCHA en el año 1106, invadiendo a Inglaterra que entonces estaba gobernada por su otro hermano el rey Enrique I, perdió la Normandía, pero Roberto fué hecho prisionero en Inglaterra.

En el año 1174, Enrique volvió a declararle la guerra a Francia y la obligó a pedir la paz. Mas tarde el rey Felipe Augusto de Francia le declaró la guerra al rey Juan de Inglaterra, el famoso monarca que tuvo que aceptar la Magna Carta que limitaba sus poderes para poder conservar el trono. La invasión de la Normandía por Felipe Augusto despojó a Inglaterra de casi todas sus posesiones en el continente europeo.

UNA TREGUA QUE TERMINO EN BREVE PLAZO

El próximo viraje de la diplomacia inglesa fué la alianza que concertó el rey Juan con el conde de Flandes y el Emperador Otón de Alemania. Derrotado Juan de nuevo por Felipe Augusto, un grupo de nobles ingleses invitaron al monarca francés a invadir a Inglaterra y libertarlos del despotismo de su rey. Pero esta maniobra, muy parecida a la que intenta Hitler ahora, no resultó práctica, porque al fin y al cabo los nobles ingleses se unieron y expulsaron al francés del territorio nacional, además de destruir la armada del rey Felipe Augusto en la batalla de Dover.

La última de estas guerras, que no pasaban de ser conflictos feudales, ocurrió siendo monarcas de Inglaterra y Francia Eduardo I y Felipe IV respectivamente. Siguió la Guerra de los Cien Años, que se prolongó a intervalos desde 1338 hasta 1453, durante los reinados ingleses de Ricardo II, Enrique V y Enrique VI. Los ingleses ganaron resonantes victorias, pero finalmente perdieron todos sus territorios en Francia, excepto Calais.

La amistad de Francia con Inglaterra, beneficiosa para el desarrollo de los dos imperios, se originó en la época con Inglaterra, beneficiosa para el desarrollo de los dos imperios, se originó en la época en que el Cardenal Tomás Wolsey, diplomático habilísimo, persuadió al rey Enrique VIII para que abandonara la Santa Alianza contra Francia e iniciara una nueva política continental. Echó a perder esta pacífica gestión la hija de Enrique, María, que se empeñaba en restituir la religión católica a su país y lo dividió de manera irreparable. Francia aprovechó este cisma para tomar a Calais, la última fortaleza inglesa en el continente.

En el siglo XVII las dos guerras franco - inglesas más importantes fueron la de 1627, consecuencia parte de la Guerra de los Treinta Años, y la de 1652 en que era dor de Inglaterra Oliverio Cromwell. La llamada Guerra de la Sucesión Inglesa la originó el deseo del rey Luis XIV de Francia de restituir a Jaime II al trono de Stuarts en Inglaterra, y expulsar a Guillermo III.

GANANCIAS Y PERDIDAS DE LOS CONTINENTES

Francia también desafió a Inglaterra en la Guerra de la Sucesión Española que se prolongó desde 1702 hasta 1713 y consagró el genio militar del duque de Marlborough, antecesor ilustre del actual Premier Winston Churchill. En este conflicto Inglaterra ganó los territorios de Terranova, Nueva Escocia, Gibraltar y Menorca.

Es curioso observar que en cada una de estas contiendas Inglaterra siempre aumentaba sus dominios e iba vigorizando los cimientos del imperio. En la Guerra de la Sucesión Austriaca, desde 1744 hasta 1748, motivada por la soberanía de María Teresa, los ingleses ganaron el Fuerte Louisburg en Cabo Bretón, una posición estratégica en el Nuevo Mundo. Al terminar la Guerra de los Siete Años, precipitada por las rivalidades de ambos imperios, Inglaterra recibió las islas del Caribe, el Canadá y las posesiones francesas al este del río Mississippi en lo que luego fué Estados Unidos.

Entre 1776 y la batalla de Waterloo, ocurren los dos acontecimientos inesperados de toda esa lucha; la revolución norteamericana y la revolución francesa. Al crearse la República francesa, Inglaterra era partidaria de la restauración monárquica. Las campañas de Napoleón, cuyo fin era el dominio total de Europa, culminaron en incesantes triunfos republicanos hasta el desastre de Waterloo.

EL MOVIMIENTO DE LIBERACION ES ANGLOFILO

Entonces se convenció Francia de que no es posible luchar contra el poderío naval. Hitler, como Napoleón, intenta crear un sistema continental, ayudado esta vez con los aviones, para abatir la superioridad de Inglaterra en los mares. El gobierno del Mariscal Petain ha aceptado esta teoría al ordenar a sus buques de guerra que capturen o destruyan a los buques mercantes ingleses que encuentren en alta mar.

Pero no todos los franceses piensan lo mismo. Si Petain se decide a declararle la guerra a la aliada de Francia, Inglaterra reconocería en Londres al gobierno de liberación del pueblo francés encabezado por el general Charles de Gaulle y por el contralmirante Emile Muselier. La misión de este gobierno sería rescatar al país del dominio de los alemanes, ejercido a través del grupo de Petain y el ex-ministro Laval, a quien se sospecha verdadero cerebro de la capitulación.

Se dice que Laval está redactando la nueva Constitución totalitaria que ha de suprimir a la república francesa y levantar sobre sus ruinas al nuevo estado vasallo de Hitler. Los ingleses alegan que esas transacciones se realizan a espaldas del pueblo francés y por eso han tomado la resolución de apoderarse de la armada o destruirla, a sabiendas de que dicho paso será utilizado para fines de propaganda antibritánica entre las muchedumbres continentales.

Churchill contesta a todo esto que el deber de Inglaterra es liberar a Francia de la opresión alemana y de las dobleces del gobierno de Petain.

URGE AMPLIAR LOS TALLERES INSTALADOS...

(VIENE de la Pág. NUEVE) —— necesita, con urgencia, algunas reformas. Que la cocina sea trasladada a otro lugar; que se acondicione una enfermería capaz de prestar, al gran número de presos, los servicios más necesarios. Con decir que diariamente se atienden en la enfermería del penal 20, 25, 40, 50, 60 y hasta 70 enfermos está demostrada la importancia de la enfermería. Que se construyan unos estantes para las medicinas; y que se suministren las medicinas más indispensables. El local de la secretaría necesita también algunas reformas urgentes. Que se dote a esa dependencia, cuyo trabajo es enorme, de un archivero moderno. Todos los registros del penal andan dispersos, por falta de un archivero. El local que ocupa la comandancia debe ser acondicionado también. Deja mucho que desear, sobre todo tratándose, como se trata, de la oficina principal.

SATISFACCION POR LA LABOR COMANDANTE

Conversamos con muchos reos. Se muestran muy satisfechos por la labor del nuevo comandante del penal, coronel don Ernesto Borbón, que es todo actividad y dinamismo. Las primeras disposiciones dictadas por el coronel Borbón, tendientes a mejorar la condición higiénica de la cárcel, han sido objeto de elogio. El coronel Borbón consiguió que el señor administrador de la fábrica nacional de licores, don Próspero Guardia, obsequiara al penal una cantidad grande de sacos de manta; con ellos se han hecho camisetas para los presos, muchos de los cuales carecían de ella. Nos tocó estar en el penal a la hora del rancho. Muy satisfechos están los presos con la comida que ahora se les da. Raciones de arroz, frijoles, carne, papas, pan, y café, distribuidas en los distintos días de la semana, se les proporciona a los presos, en tal forma que quedan satisfechos.

LA PENITENCIARIA, FUENTE INAGOTABLE DE INDUSTRIA

Estuvimos a visitar tres talleres que existen en el penal: uno de zapatería, otro de sastrería y otro de carpintería y ebanistería. Están bajo la dirección de don Ricardo Zanini Z., cumplidísimo funcionario y experto de grandes condiciones. En estos tres talleres la Penitenciaría tiene una fuente inagotable de industrias. Es necesario, sin embargo, ampliar la capacidad de trabajo de los tres talleres. Los siguientes datos darán una idea a los lectores de lo que puede hacerse en el penal, en materia de trabajo.

En pupitres y sillas para numerosas escuelas del país se hicieron en el taller de carpintería y ebanistería 18148 piezas; se han hecho puertas y ventanas y otros muchos trabajos para aduanas, caballeriza nacional, reformatorio San Dimas, cuarteles, intendencia militar y muchas dependencias más.

El departamento de sastrería ha hecho sobretodos, uniformes para oficiales y tropa 1755 piezas y el de zapatería 1653 pares de zapatos. Estos detalles llevarán al convencimiento del público, y de las autoridades superiores, la impresión exacta de que en los talleres de la Penitenciaría se trabaja en forma intensa. Si ha podido hacerse eso, dentro de las limitaciones a que ha estado sometido el trabajo, qué no podría hacerse ampliando un poco más los talleres, dotándoseles de maquinaria mejor, con capacidad para una producción en grande escala. Porque los trabajos que realizan los presos, tanto en zapatería como sastrería y carpintería y ebanistería son de un acabado perfecto, que bien pueden competir con los mejores talleres particulares. Es agradable el espectáculo que ofrecen los presos ocupados en los distintos trabajos. Están distraídos, sin alimentar odios contra nadie; se les sustrae de la camarilla que no piensa más que torcidamente; y hacen una obra efectiva. Seguros estamos de que las autoridades superiores harán todo lo que esté a su alcance para mejorar las condiciones actuales de los talleres de la Penitenciaría; y seguros estamos de que el primer comandante, coronel Borbón, contando con la cooperación del segundo comandante, coronel Chaves y del secretario del penal, mayor Escribano, podrá llevar a cabo una labor de grandes proyecciones sociales, estando él, como lo está, empeñado en que los presos no sean la hez de la sociedad sino elementos que pueden ser útiles a la colectividad.

GRAN BRETAÑA NO PERMANECERA INACTIVA EN ESPERA DE LA OFENSIVA ALEMANA...

(Viene de la Página NUEVE) —— zas francesas fué arrestado al alba y separado de su estado mayor. Los británicos numéricamente superiores finalmente vencieron la resistencia francesa Los franceses tuvieron bajas. El golpe había sido cuidadosamente preparado de antemano".

RAID AEREO ALEMAN CONTRA UNA POBLACION DE GALES

LONDRES, 10. UP. Se cree que causó varios muertos un raid aéreo de esta mañana contra un pueblo de Gales, donde las baterías anti-aéreas derribaron a un avión de bombardeo. El ministerio de aeronáutica informó que no se registraron daños militares en ninguna de las zonas atacadas esta mañana. En un distrito del sudoeste una bomba cayó en un camino a diez metros de un ciclista que murió al ser conducido al hospital. Las noticias recibidas al promediar la tarde indican que hubo varios muertos en la zona del canal de la Mancha, donde el enemigo atacó desde poca altura, particularmente en las zonas populosas. La aviación británica abatió a dos aparatos enemigos de bombardeo.

VIOLENTO COMBATE AEREO EN EL MAR

LONDRES, 10. UP. Aviones británicos de caza y Messerchmidts que escoltaban a los aparatos alemanes de bombardeo libraron hoy una violenta batalla aérea sobre el sudeste de Inglaterra. Los Spitfire británicos primero obligaron a retirarse a los aviones de bombardeo enemigos, luego hicieron frente a los Messerchmidts que huyeron perseguidos por el fuego de las baterías anti-aéreas.

EL COMUNICADO DEL ALMIRANTAZGO BRITANICO

LONDRES. 10. UP—El texto del comunicado que dió el Almirantazgo sobre el combate naval del Mediterráneo, se anunció en las primeras horas de hoy una acción que rápidamente se tranformó en una cacería de buques italianos se libró entre fuerzas navales británicas e italianas en el Mediterráneo. En ausencia de informes en contrario se estima que por lo menos una de las grandes unidades italianas resultó averiada y tuvo que buscar refugio al amparo de las defensas costeras. Todavía no se ha recibido mayores detalles del encuentro pero en vista de las mendaces informaciones que a menudo, hizo circular el enemigo el comandante no jefe de las fuerzas en el Mediterráneo señaló que no hubo bajas entre las unidades navales británicas que tomaron parte en la lucha de ayer".

MINADAS POR LOS BRITANICOS LAS AGUAS ENTRE LAS ORCADES E ISLANDIA Y ENTRE ISLANDIA Y GROENLANDIA

LONDRES, 10. UP— El almirantazgo informa que han sido minadas las aguas entre las islas Orcades e Islandia, y entre Islandia y Groenlandia, y que a la vez se han establecido campos de minas para proteger a Islandia contra una posible invasión alemana lanzada desde las costas noruegas.

ATAQUE ALEMAN A UN PUEBLO DEL SUDOESTE DE INGLATERRA

LONDRES, 10. UP. La aviación alemana realizó hoy un ataque contra un pueblo del sudoeste de Inglaterra en plena luz del día y arrojó cinco bombas en el barrio residencial. Se cree que hubo varias víctimas.

ULTIMATUM A DAKAR

GRENOBLE, 10. UP. El corresponsal de le Petit Dauphinois en Vichy comunica que el comando naval francés dió el siguiente comunicado: "unidades británicas aparecieron en Dakar el día 8 y presentaron un últimatum al comandante francés que aun no lo contestó. El puerto fué atacado y bombardeado por aviones procedentes del porta-aviones Hermes. Las defensas locales reaccionaron enérgicamente".

COMO ESTABA INTEGRADA LA FLOTA BRITANICA QUE PARTICIPO EN LA ACCION DEL MEDITERRANEO

ROMA, 10. UP— Según la agencia noticiosa oficial la flota británica que intervino en el combate de ayer estaba integrada por una acorazado, un portaviones, dos cruceros pesados, dos cruceros livianos y otras unidades menores. La prensa italiana por las informaciones del corresponsal de la agencia noticiosa oficial publica detalles del encuentro aéreo-naval ítalo-británico en el Mediterráneo insistiendo en que la flota británica fué perseguida a todo vapor por las unidades navales italianas. El comunicado oficial no contiene tales detalles. Informaciones sobre el combate fue ampliada también por el corresponsal de guerra de Il Messagero, Raffaelo Guzmán, que dice que unas unidades enemigas fueron averiadas y q' varias fueron incendiadas por bombas italianas. La agencia informa que las fuerzas italianas encontraron a las británicas a los 38 grados de latitud y 18 grados de longitud al sur del cabo Spartivento. El combate comenzó a las 14,30 cuando los británicos salieron al encuentro de las fuerzas navales italianas que iban en convoy a Cirenaica. Los aviones italianos arrojaron pesadas bombas y al caer la noche la escuadra británica se dirigía al sur perseguida por los buques italianos según el corresponsal naval. El combate duró seis horas y media. El artículo de Guzmán destaca la parte que cupo a los bombardeos italianos. Dice que 2 escuadrillas de bombardeo recibieron orden de atacar tan pronto como fue descubierta la escuadra británica". El combate fue extremadamente violento cuando los barcos contestaron con fuego antiaéreo dice. Sin embargo las unidades enemigas fueron repetidamente alcanzadas por impactos y averiadas. Grandes lenguas de fuego fueron vistas a bordo de los buques. Durante la noche aviones de Italia estuvieron preparados para una acción ofensiva en gran escala en colaboración con nuestros buques contra la escuadra inglesa.

RAIDS AEREOS ALEMANES SOBRE INGLATERRA

LONDRES, 10. UP. Esta mañana hubo algunos raids aéreos esporádicos en el sudoeste- este y sudeste de Inglaterra y Gales. En las primeras horas los Spitfire derribaron a un Dornier 17 frente a la costa. En un pueblo del sudoeste hubo un muerto y varias casas destruidas. En otro pueblo del sudeste el enemigo arrojó ocho bombas que no ocasionaron víctimas aunque si daños en las casas. Un avión estuvo describiendo círculos durante una hora y media sobre un pueblo del sudeste y finalmente arrojó bombas en una aldea demoliendo algunos cortinajes. Las únicas víctimas que ocasionó fueron conejos y pollos. El Ministerio de aeronáutica informó que otro avión alemán de bombardeo fué derribado ayer con lo que ascienden a nueve los aparatos abatidos en la jornada.

TREMENDA BATALLA AEREA SOBRE EL MAR LIBRO HOY LA MA PODEROSA FUERZA AEREA ALEMANA

LONDRES, 10. UP—A las 16 horas se anunció que se había librado una tremenda batalla aérea sobre el mar, cuando la fuerza más poderosa alemana y vista desde que empezó la guerra apareció por la costa sureste de Inglaterra. Testigos presenciales sostienen que por lo menos 10 aparatos de bombardeo alemanes se precipitaron al mar a consecuencia del intenso contraataque de los aviones británicos, que rompieron las formaciones enemigas mientras las baterías antiaéreas hacían también fuego.

ATAQUES AEREOS ALEMANES CONTRA INGLATERRA

LONDON, 10. UP. El ministerio de aeronáutica y el de seguridad pública dieron el siguiente comunicado conjunto: "La aviación enemiga bombardeó esta mañana dos pueblos en la costa del canal inglés (de la Mancha) y también cerca del canal de Bristol y en la costa de Norfolw. En una aldea de la costa sur hubo algunos muertos.

COMUNICADO DEL ALTO COMANDO ALEMAN

BERLIN, 10. UP. El comunicado oficial del alto comando alemán informa que la aviación y los submarinos germanos hundieron desde el dos de junio buques de guerra y mercantes ingleses por un desplazamiento de cuatrocientos 130 mil toneladas

FERROCARRIL ELECTRICO AL PACIFICO

Servicio de Pasajeros

HORARIO PUBLICO

que comenzará a regir del 20 de julio de 1940 hasta nuevo aviso

RUMBO AL OESTE (LEA PARA ABAJO)			RUMBO AL ESTE (LEA PARA ARRIBA)		
DIARIO Excepto Domingos	DIARIO	ESTACIONES	DIARIO Excepto Domingos		Domingos Solamente
LOCAL	Pasajeros		Pasajeros	LOCAL	Pasajeros
6.00	8.00	San José	12.00	13.10	17.00
6.07	8.07	P Sabana	11.52		16.52
6.15	8.14	P Pavas	11.44	12.53	16.44
		B Electriona			
6.30	8.29	P San Antonio	11.29	12.35	16.29
		B San Rafael			
6.40	8.37	P Ojo de Agua	11.17	12.15	16.17
		B Cortijo			
		B Nuestro Amo			
6.52		P Cirunelas		12.05	
7.21		P Alajuela		11.44	
7.40	8.45	P Ciruelas	11.10	11.10	16.10
		B Sánchez			
		B Siquiares			
		B Santa Rita			
8.02	8.59	P Turrúcares	10.54	10.40	15.54
		B Cebadilla			
8.25	9.22	P Atenas	10.40	10.22	15.40
8.35	9.30	P Balsa	10.27	10.05	15.27
		B Tornos			
		B Mangos			
8.50	9.45	P Escobal	10.13	9.45	15.13
8.57	9.51	P Quebradas	10.07	9.25	15.07
9.10	10.00	P Concepción	10.00	9.10	15.00
		B Dantas			
9.23	10.12	P Hacienda Vieja	9.45	8.56	14.45
		B Marichal			
10.00	10.24	P Orotina	9.38	8.45	14.38
		B Mastate			
10.12	10.32	P Coyolar	9.25	8.25	14.25
		B Pozón			
		B Muñoz			
10.24	10.42	P Ceiba	9.13	8.03	14.13
		B Hidalgo			
10.34	10.50	P Cascajal	9.07	7.58	14.07
		B Uvita			
10.48	11.02	P Jesús María	8.54	7.43	13.54
		B Cambalache			
10.53	11.08	P Salinas	8.48	7.33	13.48
		B Arancibia			
		B Cortés			
11.03	11.17	P Caldera	8.42	7.28	13.42
		B Cabezas			
		B Pan de Azúcar			
		B Gregg			
11.37		P Barranca	8.23	7.08	13.23
11.56		P Esparta		6.49	
12.33	11.37	P Barranca		6.30	
		B Santa Rosa			
		B Rioja			
12.42	11.44	P Roble	8.15	6.15	13.15
		B San Isidro			
		B Carrizal			
		B Chacarita			
13.00	12.00	Puntarenas	8.00	6.00	13.00

OBSERVACIONES

Excepto los Domingos los Trenes de Pasajeros no pararán en Estaciones de Bandera, ese Servicio lo atenderán los Trenes Locales.

P significa Parada Regular; B Parada de Bandera.

Claudio Cortes
Administrador General.

Alberto Zúñiga
Jefe de Transportes.

NORTHERN RAILWAY COMPANY

AND OPERATED LINES

COSTA RICA

HORARIO PUBLICO

que regirá desde el 19 de Febrero de 1940 hasta nuevo aviso

(EL PRESENTE HORARIO ANULA TODOS LOS ANTERIORES)

178136 Lehmann

RUMBO AL OESTE (LEA PARA ABAJO)						ESTACIONES	RUMBO AL ESTE (LEA PARA ARRIBA)					
Domingo solamente	Diario	Diario excepto Domingos	Diario excepto Domingos	Diario	Diario		Diario	Diario	Diario excepto Domingos	Diario excepto Domingos	Diario	Domingo solamente
Horas	Horas	Horas	Horas	Horas	Horas		Horas	Horas	Horas	Horas	Horas	Horas
14 30	. .	. . .	6 00	. . .	10 50	. . . . . LIMON	15 15	. . .	16 00	.	. .	10 10
14 37	. .	. . .	6 10	. . .	10 58	. . MOIN JUNCTION . .	15 07	. . .	15 50	. . .	. . .	10 03
14 37	. .	. . .	6 10	. . .	. . .	. . MOIN JUNCTION . .	. . .	. . .	15 50	. . .		10 03
14 51	. .	. . .	6 30	. . .	. . .	. . . . . CASTRO	. . .	. . .	15 30		.	9 45
15 32	. .	. . .	7 25	. . .	. . .	. . . . . ZENT	. . .	. . .	14 35			9 00
15 41	. .	. . .	7 45	. . .	. . .	. . . ESTRADA	. . .	. . .	14 15	. . .	. . .	8 51
. .	. .	. . .	. . .	. . .	10 58	. . MOIN JUNCTION . .	15 07	. . .	. .			. .
15 41	. .	. . .	7 45	. . .	11 43	. . . ESTRADA	14 24	. . .	14 15			8 51
15 46	. .	. . .	8 00	. . .	11 48	. . . . . MATINA	14 19	. . .	13 50		. .	8 46
16 50	. .	14 00	9 40	. . .	12 40	. . . . SIQUIRRES	13 45	. . .	12 20	8 30	. .	7 47
16 58	. .	14 06	9 48	. . .	12 45	. . . . LA JUNTA	13 33	. . .	11 25	8 25	. . .	7 37
18 05	. .	15 40	. . .	. . .	. . .	. GUACIMO JUNCTION .	. . .	. . .	. . .	6 40	. .	6 30
18 35	. .	16 15	. . .	. . .	. . .	. . . . GUAPILES	. . .	. . .	. . .	6 00	. .	6 00
. . .	. .	16 25	. . .	. . .	. . .	. . TORO AMARILLO . .	. . .	. . .	. . .	5 50	. . .	. .
. . .	. .	. . .	9 48	. . .	12 45	. . . . LA JUNTA	13 33	. . .	11 25	. . .	. . .	. . .
. . .	. .	. . .	11 00	6 30	13 40	. . . . . PERALTA	12 37	18 25	10 10	. . .	. . .	. . .
. . .	. .	. . .	12 10	7 03	14 07	. . . . TURRIALBA	12 08	17 55	9 25	. . .	. . .	. . .
. . .	. .	. . .	12 52	7 31	14 33	. . . TUCURRIQUE . . .	11 42	17 28	8 35	. . .	. . .	. . .
. . .	. .	. . .	13 35	7 55	14 55	. . . . JUAN VIÑAS	11 24	17 10	8 00	. . .	. . .	. . .
. . .	. .	. . .	14 05	8 20	15 13	. . . . SANTIAGO	11 07	16 49	7 23	. . .	. . .	. . .
. . .	. .	. . .	14 35	8 50	15 38	. . . . . PARAISO	10 43	16 25	6 53	. . .	. . .	. . .
. . .	. .	. . .	15 05	9 15	15 53	. . . . CARTAGO	10 30	16 12	6 35	. . .	. . .	. . .
. . .	. .	. . .	15 42	9 55	16 18	. . . . TRES RIOS	9 55	15 42	6 00	. . .	. . .	. . .
. . .	17 00	. . .	16 10	10 15	16 35	. . . . SAN JOSE	9 30	15 15	5 30	. . .	7 55	. . .
. . .	17 25	. . .	. . .	. . .	. . .	. . . . . HEREDIA	. . .	. . .	. . .	. . .	7 30	. . .
. . .	17 53	. . .	. . .	. . .	. . .	. . . . ALAJUELA . .	. . .	. . .	. . .	. . .	7 00	. . .
Horas	Horas	Horas	Horas	Horas	Horas		Horas	Horas	Horas	Horas	Horas	Horas

RIO BANANO			RAMAL DE CAIRO			RAMAL DE INDIANA			RAMAL DE MONTE VERDE		
RUMBO AL OESTE (Lea para abajo)	ESTACIONES	RUMBO AL ESTE (Lea para arriba)	RUMBO AL OESTE (Lea para abajo)	ESTACIONES	RUMBO AL ESTE (Lea para arriba)	RUMBO AL OESTE (Lea para abajo)	ESTACIONES	RUMBO AL ESTE (Lea para arriba)	RUMBO AL OESTE (Lea para abajo)	ESTACIONES	RUMBO AL ESTE (Lea para arriba)
Martes y Sábado		Martes y Sábado	Miércoles solamente		Miércoles solamente	Sábado solamente		Sábado solamente	Viernes solamente		Viernes solamente
Horas		Horas	Horas		Horas	Horas		Horas	Horas		Horas
13 10	Bananito	7 50	14 15	Siquirres	16 20	8 40	Dorotea	8 30	15 35	La Perla	15 00
14 10	Beverly	7 05	14 21	La Junta	16 15	8 50	Carmen	8 20	16 20	Monteverde (Empalme)	14 10
14 40	Limón	6 30	14 26	Cairo Junction	16 10	10 35	Siquirres	6 45			
			15 10	Golden Grove	15 25				16 30	Siquirres	14 00
Horas		Horas	Horas		Horas	Horas		Horas	Horas		Horas

G. P. CHITTENDEN,
GERENTE.

F. SHEEHY,
SUPERINTENDENTE.

Este documento es propiedad de la Biblioteca Nacional "Miguel Obregón Lizano" del Sistema Nacional de Bibliotecas del Ministerio de Cultura y Juventud, Costa Rica.

Con Seguridad le Gustará

EL **JELL-O** PARA POSTRE

6 SABORES DELICIOSOS

SE PREPARA DE MUCHAS MANERAS

SU SABOR DE FRUTAS FRESCAS ES TAN RICO—TAN DELICIOSO—SUS COLORES TAN ALEGRES

Jell-O es tan bonito como apetitoso. ¡Cuánto engalana la mesa! ¡Qué sabor tan rico tiene! Cada uno de los seis deliciosos sabores deleita el paladar. Fresa, frambuesa, cereza, naranja, limón y lima—cada sabor es tan delicioso como la fruta fresca. Jell-O no tiene rival como postre, porque su sabor es riquísimo—se prepara con la mayor facilidad, y es verdaderamente económico. Se puede preparar en muchas formas—cada una resulta una sorpresa inolvidable para toda la familia. Pruebe el Jell-O mañana mismo.

¡JELL-O ES TAN FACIL DE HACER!

1 Echese el Jell-O en agua caliente. Agítese hasta que se disuelva.
2 Viértase en el molde, agréguesele la fruta, bien sea fresca o en lata, según se desee.
3 Póngase el molde en la refrigeradora o en un lugar fresco para que se cuaje.

El Jell-O se disuelve rápidamente. Se hace con agua caliente, pero no hervida. No hay vapor que se lleve el sabor. (Detalles completos en cada paquete)

¡Y ES TAN ECONOMICO!

GRATIS: Solicite el libro de recetas para hacer el Jell-O. Contiene 50 recetas magníficas. Escriba cuanto antes a: Manuel H. Rodríguez P. O. Box 528, San José

Mundo Social

— CUMPLEAÑOS —

Señora doña ELIA ZAMORA DE RIVERA Y SU HIJITO HUGO RODOLFO

Acompañado de su señora madre, la joven dama doña Elia Zamora de Rivera, aparece en la fotografía, ese risueño y gracioso "güilita" hijo del ingeniero don Julio Rivera, residentes en Bogotá y quien celebra hoy el primer aniversario de su natalicio. Lo saludamos cariñosamente, deseándole q' siempre sea muy feliz en unión de sus progenitores.

EL GRANDIOSO BAILE DEL CLUB AMON EN EL CLUB UNION

Señoritas LIBIA y FLORITA CAÑAS GONZALEZ

En el gran baile que ofrecerá pasado mañana en la noche el simpático centro juvenil "Club Amón" en los amplios salones del Club Unión y soberbia fiesta para la que existe extraordinario entusiasmo por concurrir a ella han de sobresalir por elegantes, por encantadoras y por bellas, las lindas amigas Libia y Florita Cañas González, cuya presencia en ese suntuoso festival, será como dos resplandores. Hoy su fotografía en nuestra sección social, se admira como la aparición de dos hermosas rosas de incomparable fragancia. LA TRIBUNA desea a los cultos y finos miembros de la directiva del Club Amón el má completo triunfo en su espléndido baile, que sin duda resultará un verdadero éxito.

PARGO COLORADO

PESCADO FRESCO DE LIMON

A ₡ 1,15 LIBRA

En la Bodega del

GRAN HOTEL COSTA RICA

— CUMPLEAÑOS —

Preciosamente ataviada de "cupido" con el traje que lució en el reciente baile infantil de fantasía en el Teatro Nacional a beneficio del ropero protector de los pobres vergonzantes, aparece en la fotografía, con una rosada y peligrosa flecha con la que lanza dardos a todos los corazones, esta linda y graciosa amiguita que hoy cumple años y que pertenece al hogar que forman los jóvenes esposos don Bernardo Van der Laat y su bella señora doña Norita Echeverría de Van der Laat. LA TRIBUNA se complace en saludarla cariñosamente, deseándole que toda la vida sea muy feliz.

MARY FLOR VAN DER LAAT ECHEVERRIA

SUNTUOSO GRAN BAILE

PRO—GIMNASIO

La Directiva del comité pro-gimnasio del Liceo de Costa Rica con el mayor gusto notifica a la culta sociedad costarricense, que el SABADO 13 del presente a las 20 horas y amenizado por la Orquesta Murillo, se verificará un hermoso baile en el Roof Garden del Gran Hotel Costa Rica.

A los 24 horas, con entusiasmo y alegría será elegida y coronada la reina del baile; a continuación se verificará un hermoso carnaval preparado cuidadosamente.

CUOTA PARA CABALLEROS DOS COLONES

NOTA:—Los recibos pueden retirarse en la Cigarrería Americana.

AYUDENOS A LA CONSTRUCCION DEL GIMNASIO

NOVEDADES Y MAS NOVEDADES

Vea nuestra realización de guantes de seda bellísimos colores pastel.
Además los trajecitos sport, medias, carteras, ropa interior, etc., etc. en

"MARGUS"

la tienda de las Novedades.

Teléfono 5148—:—(Frente al Bazar La Casa)

BODA EN CARTAGO

—El sábado veinte de los corrientes en la Iglesia de San Nicolás de la ciudad de Cartago a las 18 horas, tendrá lugar el matrimonio del joven don Jorge González C. con la bella señorita Felicia Giralt, hijos de los estimables hogares de don José González y de su señora esposa doña Dolores de González y de don José Giralt y de su señora esposa doña Ernestina de Giralt. A continuación se efectuará un brindis en la casa de habitación de los padres de la novia. LA TRIBUNA saluda muy atentamente a los futuros esposos, a quienes desea toda clase de dichas en su vida matrimonial.

EL CUMPLEAÑOS DEL PADRE VILLANEA

Laborando en las espesas selvas aledañas al río Arauquita en la frontera colombo-venezolana, se halla el distinguido sacerdote de la Orden Paulina, Doctor don José Villanea Zamora, el costarricense ilustre que por más de cincuenta años ha venido trabajando con laboriosidad ejemplar, en el campo de las misiones católicas en distintos países de América. Hoy cumple 67 años de edad. LA TRIBUNA quiere llevar hasta su lejano campo misional sus parabienes, augurándole muchos años más de vida para contento de sus familiares y provecho de la religión.

DE LOS ESTADOS UNIDOS

Procedentes de los Estados Unidos de Norte América llegó a Costa Rica, el joven don Hernán Facio Castro, quiene realiza sus estudios profesionales en aquel país. LA TRIBUNA le presenta su cordial saludo de bienvenida.

INDISPOSICION

Desde hace varios días se encuentra indispuesta, nuestro querido y buen amigo don Jorge Clare Jiménez. LA TRIBUNA hace sinceros votos porque restablezca pronto.

HOGAR DE PLACEMES

Una nueva niñita ha llegado a aumentar la alegría en el hogar de don Roberto Fernández Yglesias y de su señora esposa doña Emma Koper de Fernández. LA TRIBUNA los saluda atentamente, deseándoles también muchísimas felicidades.

A LAS **JOVENES** QUE SE HACEN **MUJERES**

Millares de jóvenes que entran en la pubertad han encontrado un "verdadero amigo" en el Compuesto Vegetal de Lydia E. Pinkham que contribuye a que "sonrían a la vida" en esos difíciles períodos de inquietud y de nerviosidad aliviándoles el malestar general, los dolores de cabeza y de espalda y los mareos "inexplicables" debido todo ello a la irregularidad en las funciones orgánicas propias de la mujer. Desde hace más de 60 años el Compuesto Vegetal de Lydia E. Pinkham es famoso por la ayuda que presta a las mujeres en este sentido.

Importante—No hay substituto del Compuesto Vegetal de Lydia E. Pinkham. *No se deje engañar con imitaciones.* Obtenga el legítimo y original.

La Coroporación Municipal del cantón de Barba, en sesión extraordinaria, felicita al señor Presidente de la República, por sus proyectos en favor de la agricultura e industrias nacionales

El artículo de la sesión celebrada textualmente dice: "Artículo único. — Siendo este cantón uno de los más afectados por la actual crisis cafetalera y en general por la mala situación económica que actualmente azota al país, situación que indudablemente será bastante mejorada cuando entren en vigencia los excelentes proyectos elaborados por el señor Presidente de la República con el fin de favorecer a la industria cafetalera preferentemente y, en general a la agricultura e industrias nacionales y como una manifestación de simpatía para el ilustre mandatario que tan noblemente trata de apoyar en una forma efectiva al pequeño agricultor e industrial, se acuerda: dar al señor Presidente de la República, doctor don Rafael A. Calderón Guardia, la más respetuosa felicitación y manifestaciones de simpatía, por sus buenos proyectos en favor de la agricultura e industrias nacionales".

Recoge la composición aspectos de la despedida que se tributó ayer en el aeropuerto de la sabana al Sr. ministro de México, Lic. don Romeo Ortega, quien salió en viaje de unas cortas vacaciones para su patria. En la foto superior izquierda el Lic. Ortega y su señora esposa. En la foto inferior derecha los esposos Ortega rodeados de elementos del cuerpo diplomático y amigos.

PROTEJA SUS DIENTES!

La fórmula científica de la Crema Dental Squibb tiene por objeto mantener los dientes brillantes y saludables. Es el dentífrico ideal para niños y adultos. Mejora el aliento, es refrescante y agradable. No cuesta más que los dentífricos comunes. Compre un tubo ahora mismo.

CREMA DENTAL SQUIBB

Dr. EDGAR RIVERA MARTIN

MEDICO - CIRUJANO VETERINARIO

De las Universidades de München Berlin-Hannover

Atiende Cirugía y enfermedades en toda clase de animales.—Métodos y Técnicas Modernas.

DESACHO: Pie de Cuesta de Núñez, contiguo al Timbre La Feria.—HORAS: de 1 a 5 p. m. — TELEFONOS: Oficina 2607 — Habitación 2378

DAMA ENFERMA

—Desde hace varios días se encuentra enferma y posiblemente se traslade en viaje de salud a la ciudad de Alajuela, la culta señora doña Herminia Aguilera de Reuben. LA TRIBUNA espera tener el gusto de consignar su pronto restablecimiento.

PARA PANAMA POR LA VIA AEREA

Por la vía aérea, sale para Panamá, nuestro buen amigo don Anselmo Mantovani. LA TRIBUNA le desea un feliz viaje.

Dr. F. Ortiz Borbón

MEDICO CIRUJANO VETERINARIO

DE LA UNIVERSIDAD DE CHILE

Ex Ayudante del Hospital Clínico de la Facultad de Medicina Veterinaria de Santiago de Chile.

HORAS:

de 8 a 10 a. m. y de 1 a 5 p. m.

TELEFONOS: Oficina 5325—Casa habitación 2783

Oficina diagonal antigua Clínica Figueres, al lado de

Suscríbase a LA TRIBUNA

CONSEJOS UTILES

DOLORES MUSCULARES

Para el dolor y las enfermedades no hay días festivos. En todos los meses del año, desde aquellos en que abundan los resfriados y las toses de invierno hasta los de verano en que se siente el cansancio muscular producido por deportes a los que el cuerpo no está acostumbrado, Ud. necesitará remedios de confianza que le ayuden a evitar días de enfermedad con las consiguientes molestias y gastos. En todas las familias, especialmente cuando hay en ellas niños, se presentan casos en que el uso de un eficaz contrairritante como el Linimento de Sloan es muy benéfico. La contrairritación es un médio científico de aliviar la incomodidad originada por los dolores musculares debidos a la exposición al frío y a la humedad o al cansancio; dolores neurálgicos simples, torceduras, tortícolis y contusiones. El Linimento de Sloan es una forma práctica de contrairritación y no debe de faltar en todo hogar.

BAILE EN TRES RIOS

Recibimos la presente invitación que agradecemos:

El Club Social de Tres Ríos se complace en invitar a usted y familia al suntuoso baile de inauguración que ofrecerá en sus elegantes salones, el sábado 13 de julio a las 9 p.m.

Harán los honores del festival, las siguientes damas y damitas:

Señoras Lola Gené de Mezerville; María Cristina Echeverría de Castro; Amalia Gurdián de Truque; Anunciada Malavassi de Zamora; Ada Fonseca de Mora; Teresa Malavassi de Monestel; Albina Carballo de Guardia.

Señoritas: Deifilia Alfaro Sagot; Odile Monestel Vincenzi; María Isabel Malavassi Sanabria; Salvadora Vargas Coto; Claudia Malavassi Vargas; Corina Rosales Caamaño; Gladys Monestel Vincenzi.

Amenizará la "Marimba Costa Rica".

Cuota: Socios ₡ 2.00. No socios, ₡ 2.50. La Directiva. Tres Ríos, 13 de julio de 1940.

MEMORIAL QUE PRESENTARON VARIOS VECINOS DE ESTA CIUDAD A LA JUNTA DE PROTECCION SOCIAL MANIFESTANDO SU SIMPATIA EN FAVOR DEL JEFE DEL CEMENTERIO GENERAL, D. GUILLERMO PORRAS

Señor Secretario de la Junta de Protección Social de San José
Presente.

Muy estimado señor:

A fin de que por su medio se informe a la distinguida Junta de que es usted Secretario, los infrascritos, del modo más respetuoso venimos a manifestar nuestra simpatía y aprecio para el señor don Guillermo Porras, Jefe del Cementerio General de esta ciudad; nos complacemos en reconocerlo, no solamente su constante esfuerzo y buena voluntad en el desempeño sus labores sino también su rectitud poco común y su carácter generoso y amable para con todos.

Con la consideración más distinguida a que es acreedora esa Junta, nos suscribimos muy atentos y seguros servidores,

Constantino Herdocia; Dr. José Manuel Quirce; Guido Casorla; Jorge Lara; Felipe Gonzalez; Fernando Pinto; Dr. Alvarez Iracta; Dr. José Angel Coto; Dr. M. E. Calvo Badía; Amalia Escalante; Marta E. de Volio; Amalia Escalante; Dr. Vargas Aguilar; Clodomiro Picado T.; Luciano Beeche C.; Fernando Saborío; Dr. Mariano Padilla; Miguel Herrero; I. de Herrero; Aurelia de Herrero; Celia de Lara; Isabel Herrero; Rodolfo Lara; M. A. de Keith; Marta A. de Yglesias; Mercedes Iracta de Alvarez Melgar; Miguel Herrero Rodríguez; María del Rosario Quirós y Hermanas; R. Montealegre; Mariano Salazar; M. Rodríguez; E. A. Rivas; R. Cañas; Manuel E. Rodríguez; María del P. Cardos; Miguel Rodríguez R.; Estela v. de Coto; Claudia Cortés; Alberto Araya; María Cristina Coto G.; Juan de Dios Araya; Lilly Coto G.; C. de Alvarez; A. Barrantes G.; Adán Acostaá Alejandro Caballero; Aurelio Esquivel; Héctor Quesada; Trinidad Montero; Mariano Valenciano R.; Aurelia de Ross; Austelina Brenes; Patrocinio Arrieta Leiva; Enrique González Herrán; Adán Calvo; Francisco M. Esquivel; Oliva de Esquivel; Enrique Rodríguez, H. Rodríguez O.; José Rodríguez M.; Roberto Azuola; Enrique García S.; Fernando González H.; Graciela de Moreno Cañas; Jaime Solera; Enrique Esquivel; Antonio Cruz; C. Rodríguez; J. Chaves Segura; V. M. Quesada; José Francisco Polini; Alfonso Acosta G.; Fabio Fournier; Enrique Fournier J.; María Teresa Fournier Q.; Guillermo Pacheco; Mariano Echeverría; A. Córdoba Zeledón; Rodrigo Aguilar Vega; Gerardo Uloa V.; Luis F. Montoya; F. Picado; Carlos Díaz; R. Badilla; F. González Castillo; Luis Trejos; Juan R. Moya; M. Guiselliní Vargas; E. M. Alvarado; M. González López; C. M. Alvarado; Gerardo Echeverría; H. Gamboa E.; C. Arguedas; S. L. Mora; Luis González López; M. Chaverri; M. Chacón; R. Echandi; J. Delgado; Napoleón Cruz; Juan Rojas C.; Jesús Romero; Fernando Castro; Sara Ulloa; Teresa Peralta; Elena Villaseñor de Pérez Canto; Ligia Zamora; Leila von Bülow; Isabel M. Bonilla Durán; Lilliam Pinto; F. Volio; Flora Orozco; J. Boschini; Isabel Sáenz; Guillermo Madrigal; Víctor Fournier Q.; Miguel A. Castro; Guillermo Esquivel; Ricardo González Camacho; Walter Field; Arturo Quirós C. Hermógenes Rodríguez; C. Rohrmoser; Jorge F. Guier; Marco T. Rodríguez; Arturo García S.; Fernando Flores; Noé Artavia Madrigal José M. Camacho; Ramón Morales Bejarano; Paco Varela; Alba Sandoval; Rafael A. Núñez; Abraham Fernández; María de Hernández; Nina Chinchilla; Rosario de Montealegre; Julio Montero; Juan Montealegre; Roberto Zúñiga; Josefa Rodríguez; Gonzalo Rojas; María Valladares Alpízar; José M. León M. Enrique Odio; Gustavo Conejo,

Este documento es propiedad de la Biblioteca Nacional "Miguel Obregón Lizano" del Sistema Nacional de Bibliotecas del Ministerio de Cultura y Juventud, Costa Rica.

AVISOS ECONOMICOS

Los avisos de ocasión que se inserten en esta sección se regirán por la siguiente tarifa: Veinte palabras: un colón, por cada inserción. Cuatro será el número menor de publicaciones. Cinco céntimos por cada palabra más.

JUEGOS DE MUEBLES DE MIMBRE, para hall, y juegos de bejucos para jardín en los últimos estilos, confortables y bellos, se los ofrece la MUEBLERIA Enrique Gómez C., su mueblería de confianza. 125 varas al Sur de la Botica "La Violeta". Calle 8ª, Avenidas 2-4. Tel. 3396. .1233

DINERO. Cuando usted quiera colocarlo o adquirirlo con garantía hipotecaria, o cuando necesite comprar, vender, arrendar o administrar propiedades, diríjase a Federico Mora C., 75 vs. al Oeste Botica Francesa. Tel. 4576. 1108

SALON PARIS, Copa Blanca y Ferretería Rivera. Este conjunto de edificios que responden a la más valiosa propiedad comercial de Cartago se rematará el 19 de julio en curso en aquella ciudad. La renta de esta propiedad actualmente es de ₡ 800.00 mensuales y tiene magníficas perspectivas para el futuro. Invierta provechosamente su dinero adquiriendo esta valiosa propiedad. Rematará a las trece y media horas en el Juzgado Civil de Cartago. 1267

QUIERE vivir bien y comer mejor? Hospédese en la Pensión Ritz (Avenida de las Damas). Teléfono 2767. Recibimos pensionistas y comensales. 1265

VENDESE finca centro Coronado. Informes: Valerín, 50 vs. este Pulpería "La Violeta" Barrio Keith. 1266

EN BARRIO Otoya alquílase casa confortable. Para informes diríjase al Tel. 3039. 1252

SE VENDE casa 100 varas Sur Oratorio San Bosco. Informes en la misma con el señor Mariano Solís C. 1264

SE VENDEN en Mata Redonda dos casas gemelas, producen ₡ 75.00 mensuales. Informes en las mismas, de la Botica Colón 300 varas Sur, 50 Oeste. Precio ₡ 5.950, parte contado resto hipoteca. 1271

TRATAMIENTO especial para enfermedades del vientre. Carmen Salazar de Schäfer, Obstétrica, Teléfono 2326, 1169

CAMIONETA Chevrolet 38, tipo Compañías Eléctricas, sumamente buena, baratísima. Gonzalo Calderón E., Agencia DODGE. 1270

SEA JOVEN, bella, sana y atractiva, tomando **"Lamedor Infalible"**, que tonifica y fortalece el vientre. De venta en todas las Boticas. 1268

SE ALQUILA en casa extranjera hermoso cuarto con baño caliente. Buena comida para matrimonio o caballero. Avenida 5a. y Calle 3a. Teléfono 4823. 1272

LLAVERO de cuero, perdido, con 3 llavines. Gratificación a quien lo devuelva a LA TRIBUNA. 1257

NECESITO agente vendedor joven y activo para industria establecida. Escribir dando detalles al apartado 594. San José. 1261

SU ABRIGO, su vestido estilo sastre en La Colombiana. Lindos estilos y colores de última moda. Francisco Gómez e Hijo, frente Compañías Eléctricas. Teléfono 3283. 1259

FINCA cuatro manzanas, bien cultivada, con casa, cañería y luz eléctrica, se vende en ₡ 6.000 o se cambia propiedad San José aunque sea de mayor valor. Informes Rothe y Roig. 100 varas norte de LA TRIBUNA. 1258

CABALLERO serio, con buenas referencias encontrará espléndido cuarto amueblado, casa de cemento, barrio residencial, familia honorable, precio conveniente. Teléfono 3671. 1256

CASA céntrica, 50 varas este Casa Amarilla, contra temblores, muy sana, sala, tres dormitorios, porch, pantry, doble servicio sanitario, alquílase a persona responsable. Teléfono 3671. 1255

SE COMPRAN en la Botica Francesa frascos vacíos de Sal Uvina, tamaño pequeño a ₡ 0.10 c/u. 1263

RELOJITO DE PULSERA perdido en el camión de Aranjuez. — Se gratificará a quien lo devuelva a Sara de Acuña o a esta Administración. 1262

MECANOGRAFO, redactor comercial, habla y escribe inglés, desea colocarse. Magníficas recomendaciones. Para informes o propuestas al Ap. 350. San José. 169

GARAGE independiente, se alquila en Barrio Otoya. Informes Tel. 2092. 1247

EXTRANJERO busca casa de alquiler con jardín, cercanías San José, Sabana o San Pedro. Escribir Apartado 1273. San José. 1249

BAUL - ROPERO, completamente nuevo, se vende. Puede verse frente al Hotel Europa. Pensión Echeverría. Teléfono 2130. 1251

COCINERA. Matrimonio sin niños solicita una que conozca bien su oficio, buenas referencias. 150 vs. sur del Puente de la Fábrica. 1245

SE NECESITA urgentemente finca de 10 a 15 manzanas con casa y en buen camino. Escriba dando detalles y precio a R. R. Apartado 523. San José. 1248

MIEL para ganado, en estaños. Aserradero Alejo Aguilar B. Tel. 2875. 1244

CASA. Se vende. Situada en los alrededores de San José. **Precio económico.** Es toda una oportunidad. Informes: Teléfono 5164. 169

PERRA perdida, de cacería overa, osca, cuatro meses edad, orejona, tiene un collar. Gratificaré quien devuelva. Dagoberto Cruz en Cartago. 1246

VENDO pero al contado de ocasión camión Chevrolet, casi nuevo, modelo 38. Recorrido 6.000 kilómetros, ¾ tonelada. Precio ₡ 5.500. Ofertas al Ap. 1522. San José. 1204

ALQUILASE en Barrio Amón casa contra temblores situada 50 varas norte pulpería Limón. Informes en casa contigua. 1250

MATRIMONIO sin niños necesita habitación con o sin muebles, servicio interior. Prefiérese entrada independiente. TRIBUNA F.F.F. 1253

AMA DE CASA. Ud. debe consumir únicamente la deliciosa mantequilla Hacienda Tempisque. Pídala Teléfono 4715. Casimiro y Miguel Sobrado, 25 varas Sur Palacio de Justicia. 1241

JUNTAS Educación, en cualquier parte del país alquilo opción compra piano garantizado, tono orquesta. No dejen escuelas sin piano. Protti. Tel. 4947 informarán. 1242

MANTEQUILLA. Sr. Comerciante: Su acreditado negocio debe vender únicamente la exquisita mantequilla Hacienda Tempisque. Precio especial para usted. Pídala Teléfono 4715. Casimiro y Miguel Sobrado, 25 varas Sur Palacio Justicia. 1240

MEDIAS canadienses a ₡ 4.00 par; Medias Vogne a ₡ 5.00 par, acaba de recibir Lila Facio de Vargas. Teléfono 4044. 1254

BODEGA cemento armado contra incendio, medida 12 x 30 varas, se alquila ₡ 60.00; mitad ₡ 35.00. Alejo Aguilar B. Teléfono 3898. 1239

COMPRANDO su madera en trozas economizará dinero. Le ofrecemos Laurel, pochote, cedro amargo, guanacaste, cedro macho, espavey, genízaro, roble sabana, roble negro, pilón, guayacán, surá. Esmerado servicio en el alistado de su madera. Aserradero Alejo Aguilar Bolandi. Frente Bodegas Ferrocarril al Pacífico. Teléfono 2875. 1243

LOCAL esquinero para comercio se alquila ₡ 175.00. Informes Alejo Aguilar Bolandi, 225 varas Norte Banco Costa Rica. 1238

VENDO en Hacienda Vieja 200 manzanas terreno a ₡ 25.⁰⁰ manzana. Magnífica agua. Informes de 11 a. m. á 1 p. m. por Tel. 3840. 1230

TONITO el famoso reparador de pilones está "cabriado" con sus devotos, por la mala costumbre de vivir en brazos del amor sin tener su "nido"; no lo enoje. Muñoz Hermanos se lo hace, dándole todos sus muebles nuevos en abonos y sin fiador. 50 varas al Ceste del Banco Nacional de Seguros. Teléfono 3153. Apartado 1137. 1107

Pantalones y briches para señoras y caballeros

DE MAGNIFICO KAKI INGLES, PREVIAMENTE ENCOGIDO

SI NO LO HAY A SU MEDIDA, SE LO HACEMOS RAPIDAMENTE A SU ENTERA SATISFACCION

ALMACEN ROBERT

CONTRATO PARA ESTA...

(Viene de la Página NUEVE) —

tar perfectamente acondicionadas para el transporte de pasajeros, correo y carga, debiéndose transportar gratuitamente el correo oficial. Se han fijado tarifas especiales para el transporte de los productos que se cultiven en aquellas zonas y sean sacados para su venta a Puntarenas.

Por primera vez se obliga a la empresa a instalar en cada embarcación un servicio de radiotelégrafo, no debiendo zarpar sin sus aparatos trasmisores y receptores no estándo trabajando bien. Sin embargo esta cláusula no podrá entrar en vigencia inmediatamente por cuanto no hay en el país los radioperadores necesarios.

La inspección general de hacienda y la capitanía del puerto de Puntarenas quedan encargados de hacer la vigilancia respectiva y controlar la llegada y salida de las embarcaciones, así como en cualquier momento en que las autoridades lo estimen conveniente. Indudablemente en aquellos lugares será muy bien recibida esta noticia, por los beneficios que derivarán con el nuevo servicio comerciantes, agricultores, genaderos y particulares en general.

DESMIENTESE QUE HAYA SIDO ASESINADO EL EMPERADOR DE ANAM

BANGKOK, 10. UP. — Mensajes de Saigon desmienten la noticia publicada ayer, de haber sido asesinado el emperador de Anam, en Indochina.

Hoy quedaron restablecidas las comunicaciones telegráficas con ésta.

PROIHIBE ITALIA LAS IMPORTACIONES DE CAFE

ROMA, 10. UP. Se anuncia de que de aquí en adelante queda prohibida toda importación de café en Italia con excepción del necesario "para usos militares". La medida afecta también a quienes poseen licencias de importación que todavía no han expirado.

FRANCIA AVANZA RAPIDAMENTE HACIA SU TRANSFORMACION EN ESTADO TOTALITARIO...

(Viene de la Página NUEVE) —

nacional francesa, se presume que habrá discusiones si bien en general se tiene la impresión de que cualquier debate girará únicamente en torno a detalles técnicos por lo que se descuenta la aprobación como cosa ya segura.

AVIONES FRANCESES TRATARON DE ATACAR EL PEÑON DE GIBRALTAR

ALGECIRAS, 10. UP. Fragmentos de las granadas de las baterías anti-aéreas de Gibraltar cayeron en Algeciras y hubo momentos en que sobre la ciudad había una cortina de explosivos. Las baterías inglesas atacaron a los aviones franceses que pretendieron bombardear el peñón y al parecer consiguieron ahuyentarlos antes de que tuvieran oportunidad de arrojar sus explosivos.

ROOSEVELT PROYECTA UNA NUEVA ESTRATEGIA NAVAL EN EL PACIFICO PARA RESISTIR A LA PRESION JAPONESA

WASHINGTON, 10. (Por HARRY W. SHARPE). UP. En los círculos diplomáticos se cree que quizás proyecte el presidente Roosevelt una nueva estrategia naval en el Pacífico con el fin de mantener firmeza frente a la presión japonesa tendiente a disponer de libertad en el Asia. La base para esta interpretación la ha suministrado la visita del Almirante J. R. Richardson, comandante de la flota, al Presidente y otros hechos navales y diplomáticos ocurridos la semana pasada. El Almirante sostuvo una conferencia de 90 minutos con el Presidente e inmediatamente se supo que el teniente coronel Richard Sentherland, jefe militar de las Filipinas, había conferenciado también con el primer Mandatario. Con referencia a las relaciones americano - japonesas, en los círculos diplomáticos se señalan los siguientes hechos, que condensan la actitud recíproca de ambas naciones en relación con la situación en el extremo oriente: la aprobación de una ley en la cual se capacita al presidente a controlar o prohibir la exportación de material bélico necesario para la defensa. — Declaración pública de Cordell Hull sobre la política nacional indicando que los Estados Unidos continuarán negándose a reconocer el establecimiento de la hegemonía japonesa en Asia. El arresto de dieciseis gendarmes japoneses en el sector estadounidense de Shanghai. Las amenazas japonesas de ocupar la Indochina a menos que cesen los envíos de material bélico a Chiang Kaisliek. La demanda japonesa de que Gran Bretaña prohiba el envío de armas por Birmania. El bloqueo japonés a Hongkong y evacuación de mujeres y niños de nacionalidad norteamericana e inglesa. Visita del almirante japonés a la colonia japonesa de Oavao en las Filipinas, con el fin de comprobar "el estado de salud" de los residentes japoneses.

RENUNCIO EL MINISTRO BRITANICO EN BUCAREST

BUCAREST, 10. UP. Se informó en los círculos diplomáticos que el ministro británico en esta capital Sir Reginald Hoare renunció y regresará en breve a Londres. Según los informes recogidos el factor principal que motivó la dimisión fué el fracaso de las gestiones realizadas por Hoare en defensa de los intereses petrolíferos británicos y también la expulsión de 36 ingenieros y técnicos ingleses que trabajaban en los yacimientos rumanos.

TROPAS SOVIETICAS EN IRAN, INFORMA LONDRES SIN CONFIRMACION

LONDRES, 10. UP— En fuentes oficiales se anunció sin confirmación que tropas soviéticas han penetrado en el Iran.

RUSIA HA ENVIADO ULTIMATUM A TURQUIA

ANGORA, 10. UP— Las autoridades desmintieron las noticias de que Rusia había enviado un ultimatum a Turquía relacionado con el control de los Dardanelos.

ACTIVIDADES DE LA AVIACION ALEMANA

BERLIN. 10. UP. El alto comando anuncia que los aviones alemanes hudieron un buque enemigo de avanzada y tres barcos mercantes, a más de averiar o incendiar a otros diez frente a la costa británica. La aviación bombardeó también el aeródromo de Pembroke así como las fábricas de armas de Norvich, Leeds, Tilbury y Swanser.

GRECIA ACERCADA RAPIDAMENTE AL ESCENARIO DE LA GUERRA

ATENAS, 10. UP—Las noticias de que Rusia ha enviado un ultimatum a Turquía relacionado con los Dardanelos intensificaron la ansiedad que se experimenta en esta región europea. En las últimas 24 horas Grecia extendió sus preparativos militares en espera de los próximos acontecimientos. Con la extensión de las acciones navales al Mediterráneo Oriental, con el bombardeo de unidades navales por los aviones italianos en las cfuevas de Creta y el fugaz encuentro angloitaliano al este de Malta, Grecia fué repentinamente acercada al escenario de la guerra. Sin embargo el problema que más interesa por el momento es el de las futuras relaciones turco-soviéticas cuyo empeoramiento podría tener un efecto directo sobre Grecia. Se tiene la impresión en los círculos diplomáticos de que las relaciones entre Rusia y Turquía se orientan rápidamente hacia una nueva crisis.

ESTAMBUL, 10. UP— Se reveló que el gobierno aparentemente preocupado por los supuestos proyectos rusos de hacer demandas a Turquía llamó bajo banderas a las reservas de 18 clases del distrito de Estambul que todavía no prestaron servicio. La orden afecta a las reservas de 18 clases del distrito de Estambul que todavía no prestaron servicio. La orden afecta a las reservas de las clases comprendidas en el período de 1902 a 1920 inclusive que están en esas condiciones. En los círculos oficiales no se oculta que se considera inminentes las demandas soviéticas pero afirman que no se tiene conocimiento del ultimtum a que se refieren las informaciones procedentes de Atenas. No obstante la declaración de la embajada alemana sobre la conferencia entre el Embajador Franz von Papen y su colega el ruso Terentieu antes de la partida de este para Moscú nada tiene que ver con las mencionadas demandas. En las esferas turcas se teme que ambos países lancen un plan conjunto para extender la hegemonía ruso-alemana a esta parte de Europa. Tarentieu debe llegar a Moscú el viernes y se participa que después de esa fecha se aclarará definitivamente la posición de los soviets.

LLEGO A MUNICH EL CONDE CIANO

MUNICH, 10. UP. El Ministro de Relaciones Exteriores italiano Conde Ciano que estuvo visitando los campos de batalla de Flandes y Francia llegó a esta ciudad a las nueve a. m. de hoy según una información suministrada por la DNB.

APOYAN LOS DIPUTADOS A AVILA CAMACHO

MEXICO, 10. UP. La diputación permanente de la cámara de una declaración en la que apoya a Avila Camacho.

EL TRASATLANTICO FRANCES PASTEUR ANCLADO EN HALIFAX

OTTAWA, 10. UP. El contra-almirante Percy Nelles anunció que el lujoso trasatlántico francés Pasteur está amarrado en el muelle de Halifax donde permanecerá hasta nuevo aviso. Entre tanto pese a la ruptura de relaciones anglo-francesa el Ministro francés René Risleheuber continúa en su puesto por estar acreditado ante el Gobierno autónomo del Canadá.

SE REUNE SECRETAMENTE EL PARLAMENTO FRANCES

BERLIN, 10. UP— El corresponsal de la DNB en Berna comunica que a las 9.30 de hoy se reunió secretamente en Vichy el parlamento francés para celebrar una segunda y última sesión.

INICIO SESION LA ASAMBLEA FRANCESA

GRENOBLE, 10. UP— Comunican de Vichy que la asamblea nacional francesa inició su sesión secreta a las catorce horas con asistencia de todos los diputados y senadores.

LOS FUNCIONARIOS HUNGAROS LLEGARON A MUNICH

MUNICH, 10. UP— La DNB informa que a las 10 a. m. llegaron en tres a esta ciudad el primer ministro húngaro Conde Teleki y su ministro de relaciones exteriores Conde Csaki. Fueron recibidos por el ministro de relaciones exteriores alemán von Ribbentop y por los altos funcionarios del ministerio von Doernberg y Schmidt.

PROTECCION A LA INDUSTRIA DE PRODUCTOS FARMACEUTICOS MEDICINALES...

(VIENE de la Pág. NUEVE) —

feridas por la ley número 63, de 18 de junio próximo pasado, decidió incluir en la partida primera del Arancel de Aduanas, para los efectos de la libre importación, los envases de vidrio ordinario para encurtidos, vinagres y salsas.

La elaboración de productos farmacéuticos y de tocador constituye asimismo una industria que aumenta la riqueza pública y que impide la salida de oro del país. Las razones aducidas en el decreto número 12 antes mencionado, por consiguiente, son rigurosamente aplicables a estas industrias, y reclaman, sumadas a una nueva razón de simple equidad, el que sean igualmente incluidos en la partida primera del Arancel de Aduanas y exonerados así de los derechos de importación, los envases ordinarios de vidrio y de hojalata que se emplean para productos farmacéuticos, de tocador y similares.

Sin embargo, entendemos la posibilidad de que en las presentes circunstancias sea inconveniente desde el punto de vista de los intereses fiscales imponer esta relativamente pequeña merma a los ingresos por concepto de derechos de aduana. Y en consideración a este importante aspecto del asunto, nos parece que se obtendría suficientemente el objeto de protección a nuestra industria, al mismo tiempo que se lograrían iguales beneficios para otros ramos industria y comerciales, sin mengua alguna de los ingresos del Estado, con sólo modificar la ley número 33, de 9 de marzo de 1939, en el sentido de eximir del recargo aduanal del ciento por ciento las importaciones del país donde, cerradas por la guerra las fuentes europeas de abastecimiento, hemos hallado más económico para nuestras empresas industriales la adquisición de envases ordinarios de vidrio y de hojalata, y donde podríamos obtener — y con nosotros otros ramos de la industria y el comercio nacionales — otros productos en condiciones ventajosas, lo mismo materiales para la industria, que artículos manufacturados.

Todos los suscritos hemos hecho, para cubrir las necesidades apremiantes de nuestra fabricación, pedidos de envases a México, y sentiremos ya la protección del Estado inspirada por las leyes al principio aludidas, si no tenemos que pagar sobre esta mercadería, y sobre la que en el futuro nos convenga traer del mismo país, el recargo del ciento por ciento sobre los derechos de aduana.

Los beneficios de la medida que estamos sugiriendo serían mayores para nosotros, puesto que tendrían el efecto de reducir nuestro costo no solamente para los envases, sino también para otras materias y artículos que la industria mexicana ofrece en términos atractivos de calidad y de precio, y serían aún mucho más importantes esos beneficios, puesto que no redundarían privativamente en nuestro provecho, sino que se derramarían sobre los demás ramos de la industria y sobre el comercio de importación, traduciéndose a la postre en ventaja para el público consumidor, que lograría al detalle precios más bajos y para la economía nacional, puesto que se reducirían las salidas de oro del país; todo sin detrimento de los intereses fiscales y sin mengua de los ingresos del Estado por concepto de impuestos de aduana.

Consideramos que no nos toca a nosotros exponer, en apoyo de esta moción nuestra, otros motivos que los apuntados de protección a nuestra industria y de conveniencia económica para el país durante la presente emergencia; pero sin duda no se escaparán al ilustrado criterio de usted muchas razones de índole diversa que aconsejan igualmente esta reforma legal, la que, por otra parte, en forma un poco más amplia que no objetamos absolutamente, fué poco ha sometida a la consideración de esa Secretaría por la Cámara de Comercio de Costa Rica. Estamos seguros ,además, de que la reforma legal que solicitamos será recibida con simpatía y con aplauso por todas las fuerzas vivas del país, con rarísimas excepciones, si acaso.

En atención a todo lo expuesto y con fundamento en las leyes y en los razonamientos invocados, a usted, atentamente, pedimos:

1º Que por decreto del Poder Ejecutivo se declare que los envases de vidrio ordinario y de hojalata para preparaciones farmacéuticas, medicinales y de tocador, quedan incluidos en la partida primera del Arancel de Aduanas, para los efectos de su importación libre de derechos.

2º Que, conjunta o al menos subsidiariamente, el Poder Ejecutivo con carácter urgente someta a la aprobación del soberano Congreso de la República la reforma a la ley número 33, de 9 de marzo de 1939, en el sentido de adicionar con el nombre de la República de México el artículo tercero de esa ley.

Por su atención a la presente solicitud, anticipamos a usted nuestro agradecimiento.

Botica Francesa S. A., Droguería Costa Rica, Badilla y Zeledón, Juan de la Rosa Sánchez, Botica Oriental, Laboratorio Ancla, Sabotio Hermanos, Botica Solera, Botica Central, Ing. H. Bertolini, Farmacia Guevara. Laboratorios Luz.

San José, C. R., cuatro de julio de mil novecientos cuarenta.

SE DESEA alquilar una casa, de regular tamaño, céntrica, contra temblores o comprar una de las mismas condiciones de ₡ 25.000.00 a ₡ 30.000 contado, sin intermediarios. Teléfono 4904. 1173

RIZADO permanente. Señora o Srita., desconfíe de los rizados "baratos". Un rizado barato, nunca puede ser hecho con ingredientes de primera calidad. 1130

UNITED FRUIT COMPANY

SERVICIO DE VAPORES

Salidas de LIMON para NUEVA ORLEANS con escalas en CRISTOBAL, TELA y HABANA

VAPORES	SALIDAS
"TOLOA"	Julio 12
"ULUA"	Julio 26

Salidas de LIMON para NUEVA YORK con escala en PUERTO BARRIOS y HABANA

"QUIRIGUA"	Julio 20
"VERAGUA"	Agosto 3

F. J. Alvarado & Cº, Sucs., S. A.
Agentes para LIMON y PUNTARENAS

PARA MAS INFORMES DIRIJASE A LAS OFICINAS DE LA
UNITED FRUIT COMPANY
en los bajos del Gran Hotel Costa Rica en San José
TELEFONO 3156

THE PACIFIC STEAM NAVIGATION COMPANY

Tiene el gusto de avisar a sus clientes en COSTA RICA, que a pesar de las actuales condiciones anormales seguirá ofreciéndoles el

SERVICIO REGULAR ACOSTUMBRADO desde PUNTARENAS para los PUERTOS CENTRO-AMERICANOS DEL PACIFICO y para CRISTOBAL.

Para más pormenores, sírvanse dirigirse a los Agentes

FELIPE J. ALVARADO y Cía. Sucs. S. A.

SAN JOSE — PUNTARENAS

Este documento es propiedad de la Biblioteca Nacional "Miguel Obregón Lizano" del Sistema Nacional de Bibliotecas del Ministerio de Cultura y Juventud, Costa Rica.